京城日報 夕刊
五月十七日(土)
編輯兼發行人 印刷人
京城府大和町一丁目 發行所 合資會社 京城日報社

京城 三巴酒造合資會社

政府と軍部關係 どう展開するか

對軍部關係は もう惡化はすまい たゞ反薩派策動の 警戒を要すとの説

【東京電話】財部全權の歸京も迫り政府は軍縮條約の後始末につき細心の注意を拂ひつゝあるが政府部内の大體の意向は左の如くである

政府は對軍部關係が本問題のため少なからず險惡化し財部海相の歸朝により更に惡化する如き説をなすものあるも、この點は外部で傳へられるが如き憂慮すべき事態には立つてゐない。政府としては軍部の主張の全部を容れなかつたことは事實であるが、その意見は十分參考とした、且つ世界平和保全の大局から十分の信念を以て調印したので、この點は世間でも諒とするであらう、殊に軍部に對しては軍縮による餘剩財源を火急的國防缺陷の充實に振り向ける方針の下に眞意を披瀝すれば軍部の硬論も必ず氷解するであらう、たゞ今後愼重に注意を要するのは寧ろ財部海相對軍部の關係で、財部海相の今回の態度には部内にも相當不滿あり、且つ薩派に對する反感等も手傳つて財部海相を危地に陷れる虞れなしとせず、延いて政府に累を及ぼす如きことなきかを警戒するの必要ありとなしてゐる

政府の所期の如く 圓滿に運ぶや否や 論爭は此際避けて たゞ圓滿諒解第一主義で行く

【東京電話】十六日の閣議は軍縮問題善後策につき意見の交換を行つたが、大體議會の問題となつたのは協定の保有量に關する根本的なものでなく寧ろ手續き上の憲法解釋であつたが、政府は憲法上の責任により國防上所要の保有量を決定したのであつてこの點特に關府にて異論の起るものとは考へぬ併し憲法第十二條の解釋につき政府が所信を明確にいひ切るは條約御諮詢を前にして考慮すべきであり政局の前途の安定をはかる上においては寧ろ論爭を避けて圓滿諒解を第一義とすべき意味から、財部海相によつて極力軍部の諒解を得せしむるより外はないといふにあるが、財部海相と加藤軍令部長の會見が果して政府所期の如く運ぶや否やは軍令部現在の所見と照し甚だ疑問とされ、政府もこの點に非常な注意を拂つてゐる

財部全權 歸路に就く 若槻全權歸京前に 上奏するかも知れぬ

【水原にて松本特派員發】京城に泊二日、天下の視聽をあつめた齋藤總督との會見、いはゆる京城會談を終へて、財部全權は十七日朝十時夫人および隨員一行を隨へて京城發東京への明るい歸路に就いた。記者は全權と共に一行を水原まで見送つた。京城驛では多數の見送人に晴れやかな顔を見せ、元氣全く恢復したかのやうに見受けられたが、車中の人となつてからは矢張り氣分すぐれずと見え、早速車室に閉ぢ籠つてしまつた。龍山永登浦では見送人はプラットホームを埋めたが、全權は車室に横臥したまゝ見送人に對しては古賀副官をして挨拶せしめてゐた。記者は全權に見送りの挨拶を述べかつその最後の言葉を聞かんため面會を求めたところ、全權は快よくこれを快諾して『風邪が何うもはつきりせぬので困る』と氣ばやに

下關まで矢吹次官が來て與れるといふことだが、留守中の重要政務の報告は多分下關以東の車中で受けることになるであらう元帥會議並に軍事參議官會議の召集に就いて世間で種々取沙汰されてゐるやうだが、召集の時期は今の所いつになるか判らぬ、歸京後の軍縮會議に關する上奏についてはおよそのことだから軽々しく申されぬが、若槻首席全權の歸京前海軍大臣としての上奏を行ふやうになるかとも思ふ、大阪へ立寄つて與れとの注文もあつたが、日程の都合がつかぬため今の所立寄らぬと思ふ

かくて記者は水原附近になつたので、全權に病氣の見舞を述べ夫人にお別れし、左近司中將、古賀副官など一行の挨拶を交した。なほ總督府の立田圖書課長は全權見送りのため釜山まで同車し

全權の病狀 菅原軍醫正談

【水原にて松本特派員發】車中全權附菅原軍醫正は財部全權の病狀について次の如く語る

全權の病氣は京城における二日の滯在で非常に輕快となつた、今朝來から又多少はなみずが出てゐるやうだが、東京までの旅行は大丈夫だらう、私が一切引受して東京まで御連れ申します

兩陛下 葉山行幸啓 皇后陛下御同伴

【東京電話】天皇、皇后兩陛下には葉山御用邸へ十七日午後一時自動車にて宮城御出門同十分東京驛御着、同二時二十五分逗子驛御着、葉山御用邸に入らせられた。十九日午後還幸啓の御豫定である

—財部全權一行京城出發—

會議の成否は 見やう見かただ 重大使命なんかない—と 矢吹次官釜山まで出迎へ

【釜山特電】政府の重大使命をもたらして財部全權を迎へに來たと見られてゐる矢吹海軍政務次官は釜山棧橋で全權におさまり、記者と左の如き問答を交した

問 閣下が特に釜山まで全權を出迎へになつたのは重大なる使命をおびてゐるためと思はれるが如何?

答 政府から特に使命をもつて來たのではない、議會もすんで暇になつたから來たまでゞ、別に意味があるのではない、全權の辛苦に對する禮としても當然ぢやあないか

問 しかし軍令部の態度は頗る強硬であつて、海相もしくは軍令部長の何れかゞ引退せねばならぬ程の事態に陷つてゐるではないか

答 今回の全權の取極めは政府においてまづ當を得たものとみてゐる、勿論専門家の間において異論もあるだらうが、ワシントン會議の取極めと比較して格別の遜色なしと見てゐる。國防の根底に不安を來すとか來さぬとかはいづれも見方の相違であつて、英米に於ても専門家の間にそれぞれ意見なり反對がある位である

問 今回の軍縮會議は我國として全權と軍令部との間に意見の一致がなく見解が隔れたことは認めるか

答 それはいろいろと傳へられてゐるが、殊に世間で騒ぐほどのことはない

問 しかし世界各國はもちろん國民に對して少くとも一致した統制を得なかつた印象を與へた事實如何

答 それは取りようの問題だと頗る苦しい答へをつゞけ

問 軍縮問題が締結される際は若槻全權が聲明した即ち一九三六年以後における日本の立場は無拘束自由の立場であるとの聲明は三十六年以後のわが國に重大な結果をもたらしはせぬか

答 わが國としては當然の聲明であつてその點何等考慮する必要はないと確信してゐる。いづれにしても今後に於るわが國民の覺悟は重大である

問 軍縮の缺陷を飛行機の充實において補助する計畫は如何

答 まだ御批准もすんで居らぬに今後の方針を何とも言明出來ないと逃げ要領を得させなかつた

政府督勵— 第一線同盟成る 民政黨少壯議員と院外有力者で組織

【東京電話】統帥權問題に失業問題等に關し民政黨の少壯代議士、院外有力者、各方面の論者は政府を督勵して力強き對策を行はしむべく協議中、昨日いよいよ第一線同盟を組織、十六日午後三時赤坂三會堂に總會を開き規約並に聲明書を發表して實行に移ることとし、次回には統帥權問題につき永井柳太郎氏、失業問題につき田中貢氏の意見を聽取すると共に、統帥權問題については公開演說會を開くに決定した

英米にも此の論議

實質的には 日本に七割 を與へたものだ とジョーンズ提督不滿

【ワシントン十六日發電】ジョーンズ提督は今日上院外交委員會においてロンドン條約に對する不滿の意を表し、左の如く語つた

予はアメリカの會議制の政策とは相違するの故を以て巡洋艦を二艦種に區分することに反對しこの米國が最も有利と思料する八吋砲巡洋艦を制限してしまつた、今次の條約は英國に有利であり又日本には七割の比率を與へたものである、而して日本の七割比率は實質的には現在の比率である

ブリストル少將

【ロンドン十六日發電】アメリカ東洋艦隊司令長官ブリストル少將は上院外交委員會に

反對論議 英國議會でも 論戰の火蓋切らる

【ロンドン十六日發電】英國下院は軍縮會議問題の討議で賑はつたが

日支關稅協定 效力を發生 兩國の關係好轉と ◇……王正廷氏語る

【南京十六日發電】日支關稅協定は昨日國民政府の批准により十六日から效力を發生した右につき王外交部長は語る

『これで大連、安東關等の紛糾も無くなる譯である、通商條約の交渉も加速度的に解決され、兩國の關係は益々好轉することを信ずる』

金輸出禁止に 抗議を發す わが外務省から 國民政府に

【東京電報】南京政府の金輸出禁止令發布に對し外務省では『日支通商條約上金塊銀塊は輸出禁制品にあらざるを以て右は明に條約違反にして日本の貿易經濟に重大な影響あり』とし南京總領事館よりの公電を待つて國民政府に抗議するはず

日本の金塊 持出しを惧れて 併し影響は微弱

【東京電報】支那の金輸出禁止問題に關して十六日夜正金上海支店より東京支店への入電によると當地海關は本日以後金塊輸出及び外國銀貨輸入を禁止する旨告示したり

とあり、即ちこれに依れば銀の輸入税を設け銀輸入を制限するものでなく、外國銀貨の輸入を禁ずることとなつてゐる。しかして國民政府がこれを實行した理由は我正金銀行が政府の內命を受け去る三月以來百七十萬圓の金塊を支那から持ち來つたため今後日本政府が組織的に金塊を持去りはしないかとの危惧に基づくものと見られそれより外國銀貨の輸入禁止は從來印度より多額の銀貨が流入してゐたので、これを防止せんためで銀塊の輸入と異なり影響は微弱であると見られてゐる

輸出禁止發表は銀の世界的暴落による國內銀貨の購買力低下を防止すると共に將來金本位を制定する意圖からであるが、對外的には銀需要の減少と共に銀の世界的相場を益々下落せしめ支那貨幣の對外的價値の下落を惹起し、各國の對支貿易に可成りの打擊ありと見らるるなほ正金銀行當局では支那の金保有高は少額なる故日本その他に與へる影響は皆無と見てよいと語つた

支那の金保有高

【東京電報】支那の銀輸入、金輸

李鍵公殿下 御歸鮮 今朝釜山御上陸

【釜山特電】李鍵公殿下には久し振りに今朝御歸鮮遊ばされ、釜山棧橋驛と共に御上陸、文武官多數の出迎への中に發車間際まで貴賓室で御休憩の後、九時發の急行で北行されたが、御附の關係御用掛は左の如く語る

鮮滿を遊說 小崎氏語る

【釜山特電】日本組合教會監督小崎弘道氏は語る

本年より九ヶ年計畫で內鮮滿各地に大傳道を行ふため久し振りでやつて來た、一日に二回位の講演で朝鮮より滿洲に廻り、來月十日頃歸る豫定で大邱、大田、滿洲、京城、平壤、その他各地で講演するはずである

後任市長には 力強い人 東京市會詮衡 委員會申合せ

【東京電報】東京市會の後任市長詮衡第一委員會は十六日午後四時十分より市會事務局に柳澤議長座長となつて開會、大體詮衡方針として力強い正しい人を要望するといふ考へで進みたい、故に當局如何のことは敢て論じないといふ事に申し合せ、次回は二十一日午後四時開會に決定した

兒玉總監 歸任の挨拶

【東京電報】兒玉政務總監は十九日午前十時東京驛歸任の途につくので十七日午前十一時拓務省に松田拓相を訪問歸任の挨拶を述べた

協贊を經た 諸法律 十七日公布

【東京電報】特別議會の協贊を經た左記法律は十七日官報を以て公布された

一、臨時產業特別會計法中改正法律(即日施行)

一、製鐵所特別會計に於て大藏省預金部又は日銀の正金又は興銀に對する債權の讓渡を受くることに關する法律(六月一日より施行)

一、國稅徵收法中改正法律(即日施行)

一、市町村義務教育費國庫負擔法中改正法律(五年度分國庫支出金より適用す)

一、瓦斯事業補助法中改正法律(公布の日より施行)

一、關稅定率法中改正法律(施行期は勅令を以て定む)

一、北海道土功組合法中改正法律(同上)

追加豫算 も公布さる

【東京電報】昭和五年度追加豫算および特別會計追加豫算は十七日官報號外を以て公布された

露支正式會議 本月廿日以後に開始

【ハルビン十七日發電】露支正式會議支那側首席全權莫德惠氏以下は去る九日無事モスコーに到着したが、ハルビンのロシア側に達した情報に依ると莫德惠全權はモスコーにおいて外務人民委員長リトヴイノフ氏竝に外務人民委員會次長カラハン氏その他の關係者と會見、正式會議に先ち外交的序戰戰を行ひつゝあるが、ロシア側では支那全權一行を頗る歡待し莫德惠氏一行は到着以來殆ど宴會攻に會つてゐる由である。なほ本格的に開かれる露支會議は近くも本月二十日以後の豫定であると

邦英王殿下 に敍勳

【東京電報】十六日御成年式を行はせられた久邇宮邦英王殿下に對し左の如く御沙汰あつた

敍勳一等授旭日桐花大綬章 邦英王

日下士官學校御在學中の殿下には勤務に御精勵遊ばされるは勿論、御趣味として文學、自轉車等に御造詣深く殿下には特に關係ある學校に御熱心になつてゐる關係上、御卒業後は騎兵聯隊に御勤務になることに御內定されてゐる

賑かな慶福丸

【釜山特電】十七日朝釜山入港の關釜連絡船慶福丸は御久し振りに御歸鮮遊ばされた李鍵公殿下御一行の外に問題の人—財部全權を釜山まで出迎へに來た矢吹海軍次官、栗山參與官、その他本年七十六歲の老軀をもつて滿鮮各地傳道の來たキリスト教會の長老小崎弘道氏等が上陸した。尙、棧橋には竹內知事代理、眞藤府尹、神谷財務、南產業の各部長、吉田、杉田鐵道局長、その外陸軍關係の各武官の出迎へがあつて賑やかであつた

東支鐵道 運行時間變更

【ハルビン十七日發電】シベリヤ經由歐亞連絡旅客は最近の調査によれば毎週二百名を下らず益々激增傾向にあるが、東支鐵道では今回旅客の便宜運行時間を變更した

英國上院で 政府敗る 炭坑業修正案 多數で可決

【ロンドン十六日發電】イギリス上院は本日十六票對百二十二票の多數で炭坑業法修正案を承認し政府は敗北した。右修正案に依り從來一日九時間勞働は政府の期せる如く一週四十八時間に減少せず一日十二時間に増加する、政府はこの敗北に依り今週中すでに上院にて敗北すること二度目であるが、下院にてはなほ政府に有利で政府に取つてなほ危機を醸すに至るまいと觀測さる

中央政府 軍費調達 電信會社其他 より三千萬元

【上海十六日發電】南京政府は大北、大東、大平洋三海底電信會社英米煙草會社アジヤ石油會社等より三千萬元の軍費を調達した

中央軍 鄭州に集中 蔣氏も司令部 を歸德に進む

【南京十六日發電】軍界の消息によれば中央軍第二師以下四師の約六萬は十四日より十六日にかけて隴海線歸德鄭州城に集中し、蔣介石氏もまた十六日警衞隊を引き具して總司令部を馬牧集より歸德驛に進めた。蔣氏は直に第十一師全部をして歸德縣城の包圍を解さしむると共に、第三師および獨立第一師をして蘭西方の追擊を命じ萬軍を追ふて杞縣に進出したと

唐生智氏を 總指揮に

【北平十六日發電】閻錫山氏はホンコンに亡命中の唐生智氏を第五路總指揮に任命した。唐氏はすでにホンコンを出發日本經由數日中に北平到着の筈である。閻錫山氏、馮玉祥氏、唐生智氏等の北方軍閥の起用に對し東部では相當反感が昂まつてゐる

朱外交處長 氣を揉む 武器供給密約說に

【北平十六日發電】日支關稅協定中に武器供給に關する密約ありとの說に對し山西側は極めて神經を尖らせしきりに日本側に眞偽を質してゐるが、日本公使館は朱外交處長に對し明確に事實無根なる旨表示した、然しなほ不安を感ずるか朱氏は本日外人記者との會見で本問題に關し日本政府が正式に報道を取消されんことを希望すると述べてゐる

修養團大會 東京は十八日 朝鮮は廿二日

修養團は本年創立滿二十ケ年、朝鮮聯合會設立滿十年に當るので來る十八日東京市日比谷公會堂において全國聯員大會を擧行することになつてゐるが、當日は閑院宮殿下の台臨を仰ぎ令旨を賜はることになつてゐると

朝鮮修養團大會

本年は修養團創立滿二十ケ年、朝鮮聯合會設立滿十年に當るので修養團朝鮮聯合會本部では五月二十二日より二十四日まで三日間京城府南山町三丁目本營朝鮮修養會館において全鮮大會および講習會を開催することゝなつた

大會 五月二十二日午前十時より同十二時まで評議員會▲同午後一時より二十四日正午まで男子大講習會▲同午後一時より全鮮大會(男子及婦人)

本社見學

統營公立尋常高等小學校生徒十六名は岩永校長の引率にて十七日午前本社見學

神宮參拜 (五月十六日)

▲八六一人▲內譯內地人六〇九人▲朝鮮人二三八人▲支那人一四人▲湖南京城修養團一〇人▲京城法政學校一〇人▲支那北京大學校一三人▲下關小學校一二〇人▲前年度六二八八人

會

佛教放送と講演 地上禮讃社主幹長崎由智撰氏は再び來城、左の通り放送及び南山本願寺別院に於て獅子吼する由

▲廿一日夜八時私の阿彌陀佛觀▲廿二日晝二時自然の宗教▲廿二日夜七時三十五分より八時迄放送(天上天下唯我獨尊)同八時より黃金町三丁目內田氏方佛教講習

人

◇大村卓一氏(鐵道局長)金剛山に出張中の處十六日夜歸任

◇中村健吉氏(鐵道省技師)二十日釜山上陸鮮內視察

◇山根白一氏(遞信局海事課長)事務打合せのため十七日午前十時京城驛發東上

◇佐藤松太郎氏(樺太廳中央試驗所々長)十七日朝入城山本旅館へ

◇渡邊俊氏(鳥致院殖銀支店長)十六日夕入城備前屋へ

◇吳競濟氏 開闢挨拶のため十七日本社來訪

◇佐藤久吉氏(咸北府務課長)近日赴任につき挨拶のため十七日本社來訪

あすの天氣 (20)

高氣壓は朝鮮及び本邦西部に擴つて居るが氣壓の配置はきはめて緩慢で滿洲北部は氣壓が低い全鮮一般に亘つて京仁地方には昨夜細雨があり全州にも今朝雨が降つて居る

明日は晴曇不定である

豫報 曇一時晴

十七日正午 二〇・六度(華氏)
十六日最低 一二・五度(華氏)

人助の寫教る必す効く(漢方秘方)
リウマチ 神経痛
自宅療法 無料
色々手をつくしても樂なあびる程のんでもどうしても治らぬ足腰たゝぬ重い慢性の人もふしぎな程よくなるので、河內の漢法秘方として名高くなり澤山の人を全治せしめた良法を自宅で出來る樣詳しく人助けの爲無料でお知らせ致し升此際スグハガキで申込まれよお金はいりません
大阪府下河內布施町 招福院本房

本家 專賣特許 田所式製繩機
全部製鐵堅牢無比
故障絕無保險證附
動力仕上付 高速度 製繩機 昭和型稈扱機
●再製用 ●動力 ●村の農業 ●新發賣自動稻扱萬打機
一日百貫
大阪農具商會 田所清本店
御申越次第詳細說明書無代進呈
鮮滿總代理店 鮮滿農勸合資會社 營業所 京城府南大門通り五丁目 電話本局一五四一番

農林省委託大日本農會製粉機於懸賞募集
最高位入賞
中島式製粉機 專賣特許公告中
賜 農林省 三重縣 大分縣 農事試驗場御買上
前と共に完備せる構造 製粉優良……利益多大
大分市大分驛前 合資會社 中島鐵工所 電話長六三七番

肺患と戰ふ勇士達よ
肺患治療の鍵は、一に合理的自然療法にあることは、東西醫界の定論であります。自然療法の實驗は既に他に頼らず、只自ら戒めてこそ正しき療法に就いて、實驗的に研鑽を重ね多年、同患の友に呼びかけて居る次第です。何れの地にあつても行住坐臥の裡に容易に體得し得る、正しき自然療法を知つて戴きたく、お申込み次第小冊子を差上げますから御遠慮なくハガキでお送り下さい。
相州小田原新久海岸 自然療養社

安全に流下する 御心配無用
特殊流經藥 月やく
少しも苦なく安全に流下の目的が達す私の方獨特の秘方藥ありゲリヤハライ等のみの無効な藥に失敗しモハヤ手の方法もキシかさぬ方も其敗せず方も初めて私方へ御相談下さい…
大和國生駒 保育園前 辻野みさゑ
にんしん調節 少ない子供で樂に暮らせ安全簡單な調節の方法を知らす 大和郡山驛前 辻野みさゑ

水晶印 ◎認印 ◎實印
(17) 龍 (16) 千葉 (19) 濱口 (23) 小河原
(10) (7) (4) (2)
△字體は御好みで△印面の大きさは御指定通り△前金又は代引△送料十二錢
山梨水晶株式會社 山梨縣西八代郡大河內村

書籍目錄 無代進呈 ハガキで申込あれ
大阪市東區 川鄕便局前 國民書院

脊髓 せきずゐ
朝日市大磯町六丁目 三國本家

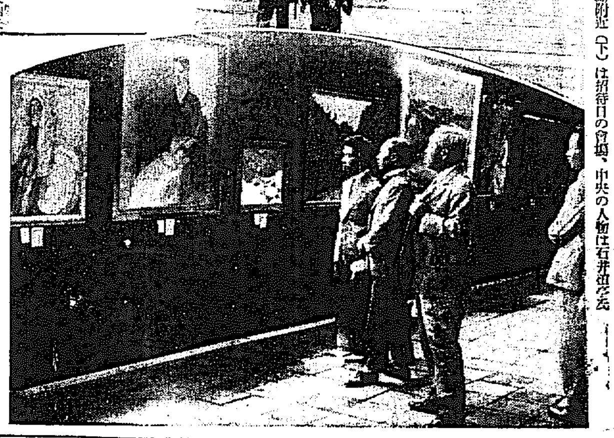

あす鮮展のふたあけ

（上）は總督府前の會場附近（下）は招待日の會場、中央の人物は石井柏亭氏

鮮展 あすから開場 けふは招待日

第九回鮮展はいよ〳〵あすから（五月十八日から六月七日まで二十一日間）開かれるがこれに先立ち十七日は午前九時より府内の名士二千名を招待した、午前中約四百名の觀覽者あり、鮮展審査員石井柏亭氏も伊藤秋畝氏などゝ會場を陳つてゐた、土曜日の事とて正午過ぎる頃から續々と來場、松寺高等法院長、關水京城府尹、林總督府[illegible]、福島[illegible]、猪原久四郎氏等名士の顔も見へた婦人も多く午後一時頃迄[illegible]松村殖産局長、近藤[illegible]部長夫人が來場するなど賑やかであつた

觀覽者の便益

學務局では鮮展會場前の松林中にテントを張り、ベンチを備へて觀覽者の休憩所としたが、明治町の淺川醫院も休憩所を設けてゐるなほ附近傳染病院前の電車路から光化門の入口を經て景福宮内會場に至る間は相當距離があるので學務局では京城府電と交渉し總督府行きのバスを會場中光化門の入口前まで運轉する様交渉中であるが兩三日中にはバスが運轉され便利となろう

觀覽料

第九回鮮展は明十八日から開かれるが、毎日午前九時から午後六時迄で觀覽料は大人二十錢軍人學生十錢、二十人以上の團體は大人一人十錢學生軍人は一人五錢である

殺人的の人氣

非番巡査召集、騎馬巡査出動

蜿蜒たるファンの列 早慶野球戰の序曲

【東京電話】全國の野球ファンを熱狂せしめつゝある早慶野球試合は十七日午後はなぐ〳〵しく開始されることとなつたが、幸ひ天候も快晴、午前九時といふに早くも神宮球場さして押寄せるファンは蜿蜒としてつらなり審視廳では非番巡査の召集、騎馬巡査の出動をもつて大警戒をなしてゐる、切符抽籤等のため試合人氣は例年より一層すさまじきものあり全く文字通り殺人的人氣沸騰の形である

激昂の群衆 駐在所を包圍 被疑者の自殺から

【平壤特電】平南成川郡[illegible]面龍淵里金某（三七）は窃盜被疑者として龍淵駐在所に逮捕され中村巡査部長が取調べ中のところ、金某は十六日午前十時頃中村部長の隙を窺ひ自殺を遂げた。同駐在所ではそれを成川署を經て道保安課に報告、同地方法院檢事局に報告し檢視のため平壤地方法院中村檢事、道保安課井上巡査部長は龍淵へ急行した。一方自殺した金某の親族等は同駐在所に赴き死體を見せよと迫り、駐在所では萬一死體を傷つけられるが如きことあつてはならずとこれを拒絶すると親族等は金を拷問死に至らしめたものであらうと稱して騒ぎ立て、駐在所は四、五十名の者に包圍され甚だ危險の狀態に陷つたので、駐在所では成川署に急報し、同署より廿余名の警官が應援に向つたが、群衆は夜に入ると共に益々増加してその數二、三百名におよび駐在所に投石するなど暴動化さんとする形勢あり急報により十七日午前一時平壤署より拳銃で武裝した警官廿名を急行させた

陣容を立直し 新なる活躍に— 露國正教會

露國帝政の沒落後、京城在住白系露人唯一の連絡機關として古い歷史を誇つてゐる府内貞洞二十二番地高臺の[illegible]堂で有名な露國正教會も現在僅に露國人四十名、内地人、朝鮮人各二十名、合計八十名の教會員を擁して居るに過ぎず些少な獻金と貸地料では到底維持困難なので、遂に解散する外ないと、十六日東京正教會よりセルギー大主教の來城を求めて教會員會議を開催したが、この際一同結束して働くまで教會を護り立てることに決定、近く現フエドシ主教は辭職して新たにハルビンより主教を迎へ陣容の立直しを行ふことになつたが、今後の在留白系露人の活躍は注目されてゐる

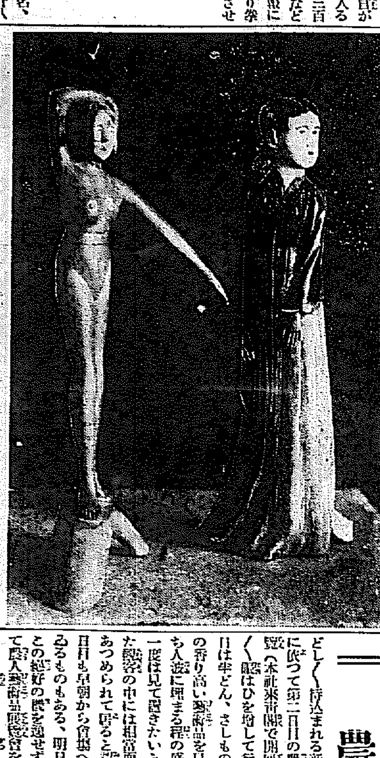

藝術展に異彩を放つ彫刻 十七日から本社の農人藝術品展に陳列されて異彩を放つてゐる安石淺君の素木彫刻三點のうち浴後（裸體の方）と[illegible]（立婦人の方）

ダブルスも日本側勝つ 對印度デ盃戰

【ロンドン十六日發聯合】日本對印度デ盃戰歐洲ゾーン第二回戰十六日のダブルス試合は三對二にて日本が印度を破つた、日本は十五日のシングルスにて二勝してゐるからこれで日本三勝となり完全に印度を敗つた譯である、スコア左の如し

原田　五—七　チソニ
安部　四—六　チラン
　　　六—二　チヴア
　　　六—二

向第三回戰に於ける日本の相手はユーゴースラビア對スペインの勝者である

【試合經過】デ盃二回戰日本對印度ダブルス試合は日本側最初出足惡く原田のドライブ弱く亦ネットし安部はダブルフオールツを繰返したるに反し印度選手は二人共ネット際にあつて巧みなオーヴアーヘッドやスマッシングで得點し第一、第二セット共印度の勝ちとなつた、第三セットに入るや日本側俄然攻勢となり原田のネットワークの調子よくなり、亦サービス屢々得點し安部も相手のボールをよく破つた、その内印度側のチーム、ワーク亂れ第三セットは日本の物となる第四、五セットにおいては原田のサーブ益々冴えて印度側の返球を猛烈なドライブでエースし安部亦敵の作戰をよんで巧みにその裏をかきつゝネットに出ては點を稼ぎ印度側のミスと相俟つて遂に優勝した

この際暴力沙汰は 何物をも齎らさぬ 印度の暴動について ◇—タゴール翁は語る

【ロンドン十六日發聯合】ヒッバート財團の招聘でオックスフォード大學で講演のため目下英國に在る印度詩聖ラビンドラナス・タゴール翁は故國印度の問題につき十六日マンチエスターガーヂヤン紙記者に左の如く語つた

予の青年時代においては印度人は英國に對し一種の憧れをもつてゐたものであるが、それが今や西歐人の搾取に對する反抗に一變して了つた、この秋に當り予は東洋と西洋の怒るべき代表が一堂に會し以て印度と英國との光榮ある諒解に達するがよいと思ふ、何んとなれば東洋人は心底において今なほ歐洲文明の偉大さを尊敬してゐるからである、この際暴力沙汰は決して紛糾せる形勢を匡正する所以ではない（寫眞はタゴール翁）

秩父總裁宮 極東大會參加の選手役員を御召 五月卅日新宿御苑に

【東京電報】極東大會總裁秩父宮殿下には五月三十日午後四時から參加する日、比、印、支四ヶ國代表選手、大會役員を新宿御苑に召され妃殿下御同列で台臨、選手、役員を御引見遊ばされ茶菓を賜はることゝなつたが雨天の際は兩殿下は御臨遊ばされないと

精神病者 ますく増加

本年四月末現在で 二千九百六十六人

▼…朝鮮は概して空氣が乾燥するため内地に比較して精神病患者が多い、その數は本年四月末現在において二千九百六十六人でその内譯左の如く京畿道の四百七十三人を筆頭に忠北の九十九人を最下位としてゐる（前年度中△印は減、他は増）

	監視を要するもの	其他	計	前年對比
京畿	[illegible]	[illegible]	[illegible]	[illegible]
忠北	[illegible]	[illegible]	[illegible]	[illegible]
忠南	[illegible]	[illegible]	[illegible]	[illegible]
全北	[illegible]	[illegible]	[illegible]	[illegible]
全南	[illegible]	[illegible]	[illegible]	[illegible]
慶北	[illegible]	[illegible]	[illegible]	[illegible]
慶南	[illegible]	[illegible]	[illegible]	[illegible]
黄海	[illegible]	[illegible]	[illegible]	[illegible]
平南	[illegible]	[illegible]	[illegible]	[illegible]
平北	[illegible]	[illegible]	[illegible]	[illegible]
江原	[illegible]	[illegible]	[illegible]	[illegible]
咸南	[illegible]	[illegible]	[illegible]	[illegible]
咸北	[illegible]	[illegible]	[illegible]	[illegible]
計	[illegible]	[illegible]	[illegible]	[illegible]

▼…財界不況から不景氣を招來し失業者の増加、家庭經濟の動搖等も大なる原因をなしてゐるものと見られてゐる、しかして右表の如く昨年に比較して本年は遂に増加してゐるがその原因については種々なるデリケートの關係が存在してゐる

▼…因みに本年中狂暴にして他に危害をおよぼしたる事例として全北一人黄海一人慶北二人でこれ等は他人を殺害し又は死に至らしめたものであると

極東大會部長 會議決定事項

【東京電話】十六日午後六時から日本體育協會内において第九回極東大會に關し各部長會議が行はれ左の事項を決定した

一、印度國旗は英國大使の承諾を得て極東大會に關するあらゆる公式の場合に立てること

一、設備委員會本部は十九日から日本青年會館に移し設備裝飾を急ぐこと

二回迄兩軍零

早慶第一回戰は早慶先攻で開始、二回まで兩軍零、バッテリーは慶 宮武、岡田、早 [illegible]、伊達

嬰兒埋沒

十六日午後四時頃府内[illegible]下[illegible]地[illegible]が[illegible]を通行中[illegible]のものが[illegible]を發見し[illegible]したる死體を發見、直ちに[illegible]たものである

皇宮警察部主催 柔劍道大會

【東京電報】宮内省皇宮警察部主催の柔劍道試合は十七日午前九時から各宮殿下の台臨を仰いで濟寧館道場で開始された、試合は皇宮警察部の七十六[illegible]を見るもの約四千人、本校及外出學校、憲兵司令部、警察部出張所、光武館、尚道館の兩道場から選拔された精鋭二十二名は三十組に分れ三本勝負の試合を行つた、午後は各試合のあひ間に[illegible]兩氏の古式の型を始め日本柔道の精華をきはめる天下の達人たちがその奥義をあらはし而後に各大家の模範試合あり興味と注目を惹いてゐる終了は午後四時頃の見込である

印紙僞造團の 共犯行動調査

大阪の印紙僞造團の共犯鎭南浦小島壯二郎（[illegible]）を逮捕した大阪府警察部天野警部補、阪井刑事の兩名は犯人押送の途十七日午前七時京城に立ち寄り一應犯人小島を本町署へ依託留置の上犯人等の京城龍山方面に於る行動の調査をなした

[illegible]に石油を用ひ[illegible]もの[illegible]突の過熱から引火したものである

▷▷▷▷▷▷ 角の生えた珍人物

角のはえた人間が現はれた支那山東省、東昌府生れ劉文德（八二）がそれで頭の前部と後部に各一本宛前方のは二寸位で後方のは一尺でまことに珍らしい姿だ、この劉さんが興行師の張有德（三〇）に伴はれて十七日午前十時着列車で入城府内蓬萊町の中華旅館に泊つてゐる

近日中に決定する 兩代議士の起訴不起訴

【東京電話】[illegible]委員會席上における紛擾から公務執行妨害で告發された東武、[illegible]兩氏は十七日[illegible]證人として召喚し、當時の模様を聽取しこれにて取調べは全く終了したので兩代議士の起訴不起訴は十七日遅くも十九日頃には決定される

集金詐取

府外往十里町一番[illegible]は京畿集金員或は寄附取付人に化け込み各方面から莫大な金を詐取目下京城地方法院で執行猶豫中のものであるが悛心改まらず、九日又も崇仁面龍頭里二〇一番地[illegible]方へ立ち廻つて詐取しやうとしてゐたところ十六日東大門署員に逮捕された

清雲洞の火事

十六日午後九時四十分府内清雲洞一三八番地白昌先方[illegible]から出火同家を半燒して同九時三十分鎭火、損害およそ六百圓、原因は目下取調中

＝あすの日曜は 農人藝術展へ＝

どし〳〵持込まれる新らしい出品に依つて第二日目の農人藝術品展覽（本社來賓室で開催中）はいよ〳〵賑はひを増して行く、殊に今日は半どん、さしもの大廣室も此の香り高い藝術品を見んものと忽ち人波に埋まる程の盛況さ、是非一度は見て置きたいと初日から來た鑑賞の中には相當面白いものがあつめられて居ると認めて第三日目も早朝から會場へがんばつてゐるものもある、明日の日曜日はこの絶好の展を逸せず時間を割いて農人藝術品展覽會を一覽されることは最も有益で且興味ある事である、會場にはプログラム等も完全に出來て無料である、新らしく持込まれたものの中で江原道出品の大陸盆、[illegible]茶盆、花籠等は最も面白く異彩を放つてゐる又安石淺君の素木彫刻は同君の纖細さをよく表はして見るからに感服させられる

デ盃歐洲ゾーン 濠洲三勝す 對愛蘭ダブルス

【ダブリン十六日發聯合】デ盃庭球戰歐洲ゾーン第二回戰濠洲對愛蘭第二回ダブルスはストレートで濠洲勝ち結局濠洲三勝して第三回戰にポーランド對英の勝者と對戰することに決定した

各地第二ラウンド

【東京十七日發電】デ盃庭球戰歐洲ゾーン第二ラウンド十六日各地の戰績左の如し

▲アムステルダム（十六日）フインランド對オランダ第一日シングルスは双方一勝一敗

▲ダブリン（十六日）濠洲對アイルランド最終日ダブルスは濠洲全勝し第三ラウンドに英國と對することゝなつた

▲プラーグ（十六日）チエッコスロバキヤ對デンマーク第一日シングルスは双方一勝一敗であつた

▲オスロー（十六日）オーストリア對ノールウエー第一日シングルスはオーストリアの二勝に歸した

ストローハツト
麥稈帽子賣出し
￥ 60. .80 1.00
白靴特賣
￥ 5.00 6.80
丁子屋

獎忠壇で厭世自殺

十五日午後九時頃府内大和町二丁目三番地松田商店店員方平昌（二六）が休日を利用して獎忠壇へ散歩に[illegible]

朝鮮專門學校の 體育聯盟運動會

朝鮮專門學校體育聯盟では明十八日（雨天の際は翌日）午前八時卅分から京城運動場において第六回聯盟大運動會を開催多數來觀を希望する

劣等生が優等生に

[illegible]の一念で愛見を良くした事實談「キング」六月號大特輯、大人物改造の實驗談は父兄方必讀記事！

大相撲三日目取組

【東京電話】

神ツ海	大邱山
吉野山	常陸嶽
若湊川	常陸島
玉の海	鶴の嶺
能代潟	山錦
清水川	大の里
宮城山	武蔵山
池田川	若常陸
太郎山	綾櫻
吉野[illegible]	綾浪
朝潮	出羽ケ嶽
若葉山	常陸岩
玉錦	天龍
豊國	大の里
新海	熊川
幡瀬川	山錦
大ノ[illegible]	能代岩
和歌島	豊國
真[illegible]	花籠

フイルムに引火して 七十九戸全燒す（青森縣で）

【青森電報】青森縣東津輕郡小湊町劇場錦里館で活動映寫中十六日午後八時半突然發火、郵便局、旅館等七十九戸を全燒十時半鎭火した原因はフイルムの引火からで觀衆三百名は無事避難せる模様、技師相馬政太郎（二一）は右手に大火傷を負ふた、損害目下取調中

内科胃腸科 腦神經病
京城本町四丁目百九十九番地（電話本局三一七四番）
北島醫院

上岡式服吊タンス
分解式 定形 十年間保證 鏡付 カタログ進呈 分解本箱あり
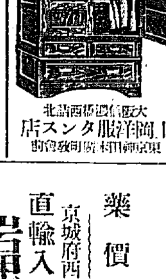
大阪信濃橋西詰北 上岡洋服タンス店 東京神田[illegible]

Columbia
無條件の御滿足を保證し得る優良蓄音器
コロムビア蓄音器
聽味の御家庭には何よりも先づ此の超優秀蓄音器を
外觀優美 構造堅牢 音調明快 音質共鳴 價格低廉
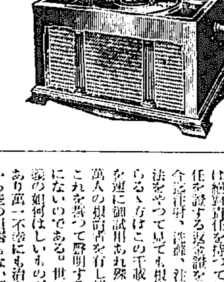
新製品 テーブル型
第百〇五號（四ツ割オーク材製）
第百〇六號（褐色マホガニー仕上）
共ニ 正價金五拾圓也
御試聽及び御用命は御最寄特約店にて
日本コロムビア蓄音器株式會社

廣告劇一景
五月の風が袂をなぶり プラタヌスの青葉が光る

私はほんとに謗か者よ
昨日お友達の宅でいたゞいた
料理のおいしかつたこと
夢幻にも味覺をそゝる此の風味
無關心でゐた私の[illegible]
でも今こそハッキリ
ヤマサを意識したわ
遅れ乍らも意識した
た私は賢明かも知れない
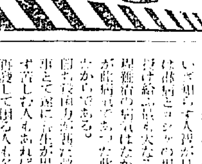
宮内省御用達 ヤマサ醤油株式會社

りん病 コシケ 根治 絶對保證
萬一効無時は絶對返金
獨逸花柳病學科泰斗 クロベール博士新發見
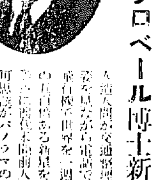
[illegible]

往入藥、插入藥の如きは却て菌を後部に押込み治療困か睾丸炎を起し、一生苦痛を忍ぶのである。然るに最近獨逸花柳病學科の最高權威なるクロベール博士は[illegible]年間苦心研究の結果、膀胱の粘膜内にある淋菌（病名ゴノコツケン）でもタッタ二分間で即死全滅させる全世界唯一の最大強力の新殺菌劑を發見したのである。この新殺菌劑の特長は數十年になる如何に頑固惡性の淋病、コシケでも内服二十分位から特効現し、膿、下物、痛み、血、等は忽ち止り、一週間位で完全に根治し決して再發せず殊に胃腸の傷害は絶對になく且何等の副作用もない點である。化學の力は實に偉大であり全く神秘的であると云はねばならぬ。さしもの難病が一週間位で根治するとは何と云つても全世界唯一の新發見である。[illegible]奇しき縁から直輸入してゐるが、今迄隨分と騙された人は此に信用せぬかも知れぬので絶對保證付にて萬一効無き時は絶對責任を持つて異議なく藥價全部返金する條件で販賣して責任を證する返金證を添付しあれば最も安全である。

金を注射、洗滌、往入、插入、齊藥、お灸等ありと凡ゆる藥と療法をやつて見ても根治せず貴重なる金錢のみ浪費して悲觀してゐるゝ方はこの千載一遇の好機を逸せず絶對的保證付クロベールを速に御試用あれ。際にこのクロベールは頗る簡單な内服藥にて數萬人の根治者を有し絶對保證するだけの確信を持つに至つたのでこれを誇つて[illegible]するものなれば、これより安全なことは全く他にないのである。世には無責任なる賣りつ放しの賣藥と[illegible]主義の如何はしいものが多いが、これ許りは治ればお互の仕合せであり萬一不幸にも治らなかつたとしても全部返金して貰へるのだから些の損害もない譯である。決して迷はず疑はず心配せず先づ物は試しだ速に一劑を試みるがよい。百聞は一驗に如かずである考へずまづ見てから判斷するがよい。絶對保證するのまで疑つては自己の良心を疑ふ人であり、おつゆにこりて膾をふくの類ではなからうか。

適應症 男子 惡性淋病。慢性淋病。攝護腺炎。膀胱加答兒。睾丸炎。尿道狹窄淋毒性關節炎。急性淋病等
婦人 こしけ。子宮內膜炎。卵巣炎。消渴。膣內搔痒症。其他淋毒性疾患一切
藥價 慢性用 五圓 急性用 三圓 郵金送料無料 代引は三十錢增
京城府西大門町二丁目八十六番地
直輸入元 岩田天然堂鮮滿總支店
電話長光化門三三四番 振替京城一八三七九番 私書函光化門局第四五號

主婦の家政で收入の缺を償へ

主婦の消費合理化は社會問題への一説明

日本女子大學教授 井上秀子女史談

衣服について消費する日本婦人は何百年來の傳統的習慣で擬徴するのみでありますがかくては今より一歩も動くことは出來ません 本當の經濟、本當の衛生について考へますと先づ子供の衣服は輕便で融ひのきくもの大人の衣服でも長く着用するに堪へ、その効用を長く利用するに適當したものでなければなりません、それにしても最も經濟的で趣味に合ひ、衛生にも適した衣服は何であるかといふ研究が足りないと思ふのであります。衣服に限らず食物などについて實際に捉はれないで最も經濟的衛生的にするやう今一段の工夫をする必要があると思ふのであります。この邊の工夫が收入を多くするといふことよりも人々の要求を滿足させることが出來るわけでこれがとりもなほさず益々收入を多くするといふことになるのであります この研究は婦人の手によつて成し遂げられねばならぬと思ふのであります。

かやうな次第で衣服の問題にしても食物の問題にしても消費者たる婦人も其解決者の仲間入りをせねばならぬと思ふのであります近時やかましくなつた食糧問題や人口問題については政府の當局者をはじめ有志の論じてゐる所でありますがこれには消費者たる婦人も加入していかにしたならば合理的に國民衣食の材料を選擇すべきかを研究し消費生活に直面してゐる婦人自身が解決をつけねばならぬと思ひます。これらの問題について大體の議論が濟みましても實際上の細目については婦人の手によらなければ解決がつかぬと思ふのであります。この見地からしまして婦人が一家の經濟にたづさはつてゐるといふことはやがてそれが國家の經濟則ち財政に密接な關係を持つてゐるのであります

出淵大使招待會に臨んだ遣米婦人答禮使一行

渡米中のわが遣米婦人答禮使節は米國各地において自發的歡迎を受けてゐるが●ワシントンにおいては●フーヴァー大統領に親しく引見されて面目を施した。寫眞はワシントン日本大使館の招待會に臨んだ一行●左より松平利子夫人●德田さん●濱野さん●出淵大使●中村さん●松平さん●カルドウエル夫人

毛織物の良否

繊維に注意

只今セルの着物の季節、又夏洋服に着替への時であります。それ等の毛織物を選擇する時の心得を記しませう。といつても元來毛織物にもいろんな種類があり繊維の太さ、小ささ、又硬いもの、柔いもの等夫々の特徴があります。そこで同じ名稱のもの、選擇法を知つておくがよいのであります。先づ羊毛を原料としたもの繊維性にとんだり繊維の長いものがよくちがつたせんゐをとりませたものは上等ではありません。絲にしたものは一般に細くて大きな部分や小さいところがあるものは下等です引つぱつて見てもよいものは丈夫さが分ります。安物になりますと太さの割合に、弱いものが多いものであります。なほ絲數が比較的多いこと、地質の細さや切斷されるまでの延びが大であること、收縮の小いものは上等です、惡いものはそさつして見ますと、その部分が拒じます。染色の堅牢なものであるかどうかを調べる必要がありますが、これは耳の部分を切り取つて調べるがよいのです。なほ參考になるのは値段の安いで地合は値合が適當なこと、その他外觀を調べたり觸感や起毛の工合で調べることは一般に行はれてゐる方法であります

各種すだれ身もとしらべ

京都、福州、伊豫等々 ◇—都會向には板すだれ

障子や中仕切のふすまはそろ〱蒸暑しくなつて來た。その後へほしいものはすだれ、實用的につて缺くべからざるものではありますが近來室内

装飾 用としていよ〱主要され、これあるがゆゑに夏の日本室がたまらなくうれしいものとされます。大抵は竹製でその値段もまづ第一に使用する竹材によつてきまるといふわけですが、竹の皮でつくつたものは光澤があり、涼味をそそぐ風味もあり、それで丈夫と來てゐるから實用と装飾によい。反對に竹の肉でつくつたものはさうは行かぬ。その竹も今までは京都の郊外、嵯峨といふ所の苦竹を最もよろしとし、この竹の皮でつくり、縁や房等の附屬品に

高級 なものをつけたのが最上で幅三尺九寸、丈五尺七寸のものが十八圓余これが肉製となれば四圓以下といふ有様です。これはお座敷用ですが一方日除用のすだれとしては竹の外にヨシがある。近頃の白い美しいすだれは支那福州産のヨシで輕くて値も安いが非常に弱いのが缺點です。伊豫竹で名高い伊豫すだれは品質堅く丈夫で、趣味豐かで日本家屋の軒先などには昔ながらにふさはしい。近頃流行して來た板すだれは板が自由に上げ下げが出來て通風にもよく日光も充分にさへぎり、夜など普通のすだれのやうに

外部 から透して見えるやうなこともなくて都會の家々みなどに喜ばれようといふものです

富士五十景 寫眞展覽會

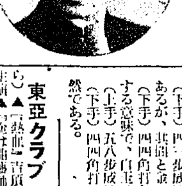

寫眞藝術の大家、東京の岡田紅陽氏は日本のシムボル富士山の撮影にかけては日本一といはれてゐるが、今度その作品を携へて來城、來る廿五日から三越京城支店で五日間富士五十景の藝術寫眞展覽會を開き、撮影寫眞も陳列するはずである(寫眞は岡田紅陽氏)

櫻印蚊張大賣出し

お江戸日本橋に開業以來三百有餘年初代より十二代連綿今日に及びたる蚊帳、寝衣、洋服物類販賣の有名店東京日本橋通一丁目西川甚五郎商店にては櫻印かや、ぬいめなしかや、子供かや等種々取揃へ非常の安價に目下大賣出し中なるが、一般物價の下落につれ蚊帳類も近年歳々値下りをみたるが本年は近年にない大安値にて賣行く詳細は一報次第カタログ送呈する由

將棋新手合 (五)

於東京市日本橋區濱町一ノ二 將棋所

右香落 八段 毛利將志(熊本) 左 初段 久松英之輔(東京)

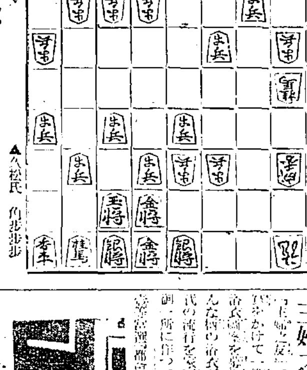

△二六角 ▲四二歩成 △五九角成 ▲九二と引 △六一金引 ▲五九金 △同 龍 ▲四四角 △五八歩成 ▲六一と △同 銀 ▲九二と △七二金打 ▲三五角打(以下次號)

(満田木七段講評)(上手)二六角打ちは、攻防の意味であるが敵に駒を渡す事になるから此處は、三七桂成、四三歩成、四八歩成、五二と引、六一金引、同と、同銀と指す方が優つてゐる。(下手)四三歩成は、當然である。五九角成ときても二枚替では あるが、此個と金の活用が出來るから損はないのである。(下手)四四角打ちは、先手に攻めて敵に受ける暇を無いやうにする意味で、自玉は詰みのないのをみた強い攻めである。(上手)五八歩成は、此の場合止むを得ない。(下手)四四角打の繼續として、三五角打ちと重打ちするのは當然である。

JODK プログラム

十八日(日曜日)

午後零時三十分 氣象概況、各地天氣豫況

同零時四十分 人情噺 兩國名物護代餅 柳家おはん

同一時三十分 伽耶琴併唱 一、短歌二、島の歌三、京城流行歌 數種 李日善

同二時〇分 ニユース

東亞クラブ (十七日から)▲「熱血」 吉原寺光小坂照子主演▲「俺は曲藝師」メトロ社特作「銃聲」石川秀道千種史子主演

同二時三十分 早慶野球第二回戰速報(京城ラヂオ受信)

同三時〇分 朝鮮警察對野球聯盟戰 仁野京中第二回戰實況(京城グラウンドより)

說明 上原 誠治

同六時〇分 合唱と獨唱 一、合唱 イ、鳥かげり ロ、カムハツピースプリング 小倉西南女學院生徒 伴奏 宇多合美子

二、ソプラノ獨唱 イ、遙かなるサンタルチヤ ロ、私の太陽よ ハ、四葉のクロバー ニ、京の五條 ホ、鉢をさめて 西南女學院生徒 伴奏 倉田 芳枝

三、合唱 校歌 伴奏 倉田 芳枝

同六時四十分 ニユース、産業ニユース(東京)

同七時十分 ニユース

同七時二十五分 映畫解說 天涯草紙 說明 價田 耕作

同八時〇分 箏曲(東京) 一、打込め 二、大門 三、裏囃子 四、吉田 雛子連中 長谷川金太郎 外五名

同八時二十分 清元(東京) 春霞解 清元家元 清元梅吉 外

同八時四十五分 ラヂオドラマ(東京)久米正雄作 オリンピツク時代

同九時三十分 放送指揮 北村 喜八

同十時五分 氣象概況、野球、民保健體操

主婦之友浴衣地

主婦之友では、このほど十種の浴衣地を撰集した。一般に何か浴衣の流行を案じてゐた時代の流行を家庭から市場へ持出して新しい一つの浴衣を作つてみようといふ計畫で……

一年一度の若返り法

主婦之友浴衣地の發表を見て

浴衣の時が來た。これはと思ふ新しい思ひ付きのもの。まあ着てみたいと思ふ柄に買服用のツインドにはすがく〱しい浴衣のシイズンが來た。ある中年の婦人が一私も浴衣だけは隨分思ひきつた柄を着ますのよ 一年に一度ですもの大いに冒險

セルロイド

セルロイド時代

日増に廣まる應用範圍

セルロイドとは何か

數限りないおもちやの中で、何時も美しい色彩と光澤をもち自由奔放な形をもつてゐるのはセルロイドの玩具であります、このセルロイド玩具は、他の科學的玩具等においてはまだ

歐米に ひけをとつてゐる日本も、これだけは歐米に優つてゐるといふ事です。色彩の美しい事や危險性の少ない事等から赤ちやんや小さいお子さん方のおもちやとして今日では最も勢力を占めてをりますが、しかしこのセルロイドは單におもちやのみに用ひられるものでなく、セルロイド工業の勃興に未だ日が淺いにかゝはらず急速な進歩を見せて、今日では高級美術品より

實用品 に至るまで廣く用途を拓いて來てをります、たとへば文房具、工藝品、頭飾りや服飾品、裝身具、化粧用具、寫眞用品、食器、陶器類、樂器、自轉車、自動車用品、室内裝飾用具、塗料或は寶石の代用等で、しかもそれは殆ど何れの家庭にも用ひられてゐるのであります。ところでこのセルロイドは一體どういふものであるか、世間にはセルロイドの名は知つてゐても、どうしてこれが

出來る か知らない人も澤山あらうと思はれます。セルロイドといふものがそこまで來るにはいろ〱のものがあつまり化學作用によつてその生地が出來るのであります、先づ脱脂漂白した白綿を挑紙した薄紙に硫酸、硝酸等を作用せしめて硝化紙を作り之に樟腦を加へて硝樟液といふものにし之にアルコールおよび必要な色を着けるために、染料其他を加へて溶解して姿色覺とし、それを

壓延す て壓延覺とし、更に肥搾、肥出等によつてセルロイド棒として乾燥し、つやをつけたものがセルロイド生地となるのであります。それが工藝となつてこゝにいろ〱に加工されて成品となるのでありますが、その何れも國産品によつて出來るのでありまして、その質は彈性をもち、堅靱な角質状のもので耐水耐酸性があつて、本來は無色透明なものですが、それを半透明にも

不透明 にもする事が出來るのであります、又着色も自由ます、そして加熱すれば柔軟となり如何樣にも形をかへる事が出來ます、又木や、鼈甲のやうに切る事も削る事も、又孔をあける事も自由で、從つて細工上非常に便利なのであります、又藥品を以てそれを接合する事も出來るのであります、ところが

世間で は、よくセルロイドは發火するとか危險だとかいひますが、今日では嚴密に精選されてゐますからセルロイド自體は燃燒性や發火性は持つてをりません、しかし火にあへば燃燒する事は致し方ありません、加工技術はその製品の種類によつてちがひますが最も簡單な方法は風車や風鈴、提燈のやうなものを作る場合で、これは恰度厚紙細工のやうに裁ち、

小刀で セルロイド板を裁ち、襞や管を組合せ、醋酸アミルを接合部に流して、その局部を溶解しそれ自體が糊となつて接合するのであります。人形や動物等のおもちやを作るには多く型を用ひ、蒸氣吹込の方法をとります 文房具、化粧具、食器等は適度の温度を加へ柔軟にしたセルロイド生地を壓搾機に取付た鋼鐵製の強壓型の間に挾んで、壓搾成し、それを

冷却し て取出すのでありますが、大體この樣にして作られるのであります、奥がセルロイドの玩具でも他の物でも何處か破損しますとそのまゝ放つて最後にはすてゝしまひますが、セルロイド生地を醋酸アミールを溶解したセルロイド粉を用ひてつくろへばその局部を修理する事が出來るさうです

薫風五月の旅

最も少い經費で

極東選手權大會並 復興帝都見學團員募集

京城發 廿二日午前七時三十分 東京着 廿四日午前八時廿五分

東京發 廿七日午後八時廿五分 京城着 廿九日午後七時

見學=自二十四日至二十七日四日間 午前は復興狀況 午后は極東大會

會費=六十二圓、申込金十圓(會費に充當)

この會費は京城東京間往復三等汽車、汽船費、急行料金三回分、東京宿泊費及心付、船車中及東京滯在中の食費、大會觀覽料(スタンド四日分)電車賃其他に充つ

主催 京城日報社 申込先 本社事業部

最も多く愉悦を

中形浴衣は三越

麥稈帽子は三越 特價帽子 六十錢

運命大鑑定 觀相大家 明石南皐

キユーピーマヨネーズを 東京中野 食品工業株式會社

頭痛にノーシン 御料理の合理化に

日本産業最高章 綠綬褒章 御下賜 キンメ一等の…… 猪印のみどり粉 蚤、南京虫は勿論蚤油虫をわけなく退治られます 大阪 安住大藥房

效く藥、癒る藥なら女いもの 盲腸患者は必ず服め! 久木田神農堂

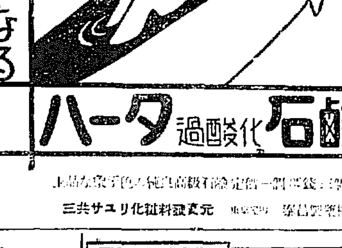
色白くなる ハータ過酸化石鹸 三共サユリ化粧料發賣元

寫眞機と材料アルバム類 思ひ切つて安い 山崎寫眞機店

月經 特殊流經劑 レスノリン 月經閉止四五ヶ月内に本劑獨得の特殊作用を以て容易く安全短時日に應用の目的を達する確實の効力を有す 發賣元 常盤藥院

クマノ式 南京虫液

國産純植物性固形油 フライ・天ぷら・製菓・家庭用 テイワイ脂 東洋屋

京城新生會 信仰と修養

小林病院 内科・小兒科

國産愛用 日陸粉粕 白紋油 高麗眞油 日陸公司

人生の希望は安樂 貯蓄の基礎は用意 五千圓三千圓割增 復興債券 小尾兩替店

島村医學博士證明 いまなをるはぐすり 今治水 ドンナ齒痛モスグトマル

入院隨意 内科 小兒科 今村病院 京城若草町大通り

宮内省御用達 菊正宗 京城 前田商店 釜山 本嘉納釜山支店

スムースパイン 「國産パインアップル罐詰の代表品として萬人渇仰のスムースパインこそ皆樣の御嗜好にピツタリ合ふ事請合です 益々御愛用下さい」 NSK 高級鳳梨 東京・丸の内 内外食品株式會社

金準備減少
保證發行擴張說
金貨鑄造廢止（下）

今日では兌換紙幣で用を辨ずるのであるから國内で金貨を流通せしめる必要がない――使はない金貨なら鑄造するにもおよばない。金貨でも紙幣でも同じ働きをして使へるのであるから、國民は日本銀行へ行つて紙幣を金貨と交換して貰ふ必要もない譯である。さうしたら金貨は鑄造せず、金塊のまゝで日本銀行の穴倉に保管して置いて國際貸借の決濟と、必要の場合に限り、金塊即ちゴールド・バーを紙幣と交換すればよい譯である。イギリスでは早くすでにさういふ事になつてゐる。つまり國内で使ふ金貨は一切造らないのである日本もさうせよといふ案が今度の特別議會に一議員から出た

保證發行限度

わが國の金準備は未だ充分にある。しかしもつと少い金準備でも通貨の信用は充分保たれるといふ事を國民に教へて置く必要がある、そして日本も早晩保證準備發行限度を擴張する必要があるだらう。有價證券や金塊を兌換準備とせず、有價證券を積んで置いてそれを準備として紙幣を發行するのが保證發行である。わが國ではその限度を假に一億二千萬圓と制限してゐるが、これは明治二十二年に定めた限度で、今日の目で見るとあまりに少い。イギリスの保證發行限度は二億六千萬ポンド（二十六億圓）で、金準備の二倍以上である。フランスは比例準備をとつてゐて紙幣發行高の三割五分は金準備を持たねばならぬことになつてゐるがあとは保證準備でよいのである

俄かに増加した 小口住宅資金需要
俸給生活者間に擡頭

商取引の不振で商業資金の需要はます／＼減退氣味となつて來たがこの反面、不動産貸出は最近増加の傾向を示してゐる。特に最近京城をはじめ各主要都市では住宅資金としての小口の需要が旺盛を呈しかけて來た。これは何れも中流の俸給生活者が物價の低落を機會に住宅を建築せんとするに至つたゝめで、殖銀では比較的堅實なこの種の資金需要を大いに歡迎して出來るだけの便宜を圖るといつてゐる

京城勞銀保合

鮮銀調査、四月中の京城勞銀平均指數は（明治四十三年七月基準）二三四、一六を示し前月と保合であつたが、前年同期の二三〇、五六に比すれば［illegible］の昂騰を示した

四月中の 京城物價低落

京城商議調査、調査品目六十種中先月に比し騰落した諸商品左の如し

▲騰貴品 玄米、砂糖、牛肉、麻布、和紙

▲低落品 大豆、小麥、粟、麥粉、鷄卵、和帝巾、細布、晒木綿、富士絹、人造絹布、綿紗、綿セル、綿糸、生糸、打綿、亞鉛、板硝子、板材、原木、木炭、煉瓦、洋釘、亞鉛板、鐵材、洋紙、硫安、大豆粕

▲保合品 白米外二十八種右騰落の情況を指數上より見るに本年一月中の諸物價を一〇〇として算出したる當月中の總平均數は九三、九にして各品の先月との對照左の如く、總平均に於て三、九の低落を示した

	四月指數	三月指數
食料品	九六、七	九八、一
衣料品	八九、一	九六、一
建築材料	九四、三	九九、八
燃料	九四、四	九七、四
其他品	九三、〇	九四、九
總平均	九三、九	九七、四

金輸禁止令 通商條約違反
南京政府へ抗議

【東京電報】金銀塊は日支通商條約上輸出禁止品に非ざる故、南京［illegible］

十五日現在 京城組合預金貸出

京城手形交換所調査十五日現在京城組合銀行預金貸出左の如し（單位千圓）

	十五日現在	四月末比較
預金		
定期預金	[illegible]	[illegible]
當座同	[illegible]	△[illegible]
特別當座	[illegible]	△[illegible]
通知預金	[illegible]	△[illegible]
諸預金	[illegible]	△[illegible]
合計	[illegible]	△[illegible]
貸出		
證書貸	[illegible]	[illegible]
手形貸	[illegible]	[illegible]
當座貸越	[illegible]	[illegible]
割引手形	[illegible]	[illegible]
荷爲替手形	[illegible]	[illegible]
合計	[illegible]	[illegible]
手許有高		
有價證券	[illegible]	[illegible]
預ケ金	[illegible]	△[illegible]
金銀有高	[illegible]	△[illegible]
殖銀公共債發行	[illegible]	△[illegible]
東拓金融部貸付	[illegible]	[illegible]

本年度着手の 私鐵新線七十四哩
補助額は四百七十萬

朝鮮私鐵補助法の一部改正案議會通過により、本年度の私鐵補助額は約四百六十九萬圓に達した、すなはち現補助金追加額二十萬圓を加算すれば合計四百六十萬圓に達するが、このほか更に前年度補助繰越金約九萬圓も本年度に支給することになつてゐるので、結局本年度は約四百七十萬圓の補助金が支給されることとなる、しかして、これに對する新延長線は左の如くである

區間	哩數
一、土城、海州間（朝鐵）	四十八哩
一、安東縣泉間（朝鐵）	二十哩
一、末朝里長淵間（金剛鐵）	六哩

即ち二社三線合計七十四哩で、工事費は土城海州間の二百十萬圓、安東縣泉間の二百萬圓、末朝里長淵間の十萬圓である

沖繩を含む 全國殘存米

【東京電報】農林省發表、五月一日現在全國殘存米（沖繩を含む）は三千百八十八萬一千五百六十四石で前年同期に比較し百卅五萬七千五百九十四石、即ち四分弱の減少を示してゐる

在の補助支給額四百三十萬圓の上に、鮮内資源の開發と、失業救濟とを加味した新線延長に伴ふ、補［illegible］

商取引はます／＼不振
銀行帳尻に現れた現象

五月十五日現在の京城組合銀行預金は別項の如く四月末現在高に比して七百十一萬六千圓の激減を示してゐるが、特に特別當座預金二百五十五萬圓減を筆頭に通知預金が百九十八萬圓、當座預金が百八十三萬九千圓諸預金が百廿一萬一千圓の何れも激減を示してゐるこれに對して貸出は手形貸と當座貸越が各々五十七萬圓の増加を示したのをはじめその他の貸出も幾分増加を示し結局總計において百二十二萬圓の増加を見た。從つて銀行の手もとには八百三十余萬圓を減じたことゝなる譯である、更にこれを前年同期と比較すれば貸出においては特別當座八十九萬八千圓諸預金二百六十七萬五千圓を減じたに對して定期預金七十八萬圓、當座預金五十九萬圓、通知預金十六萬圓増加で結局二百三萬圓の減少であるが、貸出においては割引手形が百六十三萬六千圓増加［illegible］

全く買氣萎縮し 商品の大勢は不振
先安懸念濃厚で 卸小賣商共消極的方針

一般財界の不況が深刻となるにつれて一般商品界も全く萎縮し切つた不況のドン底に陷るに至つた、本年に入り特に顯著の傾向として は政府の緊縮政策による一般消費力の減退で、これは豫想外に深刻なものがある、即ち昨年の需要に比し各商品共三割程度の減少を免れ難く、商品によつては半減しているものもある、更に金解禁の影響は大きな障碍となつてゐる、即ち一月以來惡勢に向つてゐる商品は一つとしてなく大體二三割方の値下りは間違ひのないところである、かくて値下りと商行不振に祟られた商品界はまだ二三年來の假需給過多傾向の大勢に眠せられて動きのとれぬ苦境に陷り、從つて各營業者は著しく先安懸念に脅かされて極度の消極的方針をとるの止むなきに至つてゐる、主なる商品の最近における狀況は左の如くである

肥料界 は窒素飼料［illegible］硫安の暴落に災せられ、各肥料共値下りを受けてゐるが、需要だけは大體昨年と同様である、しかしその中で硫安だけは暴落したことによつて旺盛なる需要を見、從つて過燐酸の賣行も減退はせず、たゞ豆粕合成［illegible］は頗る不振な賣行［illegible］

營林署材
拂下契約遲延
滯貨があるので

昭和五年度營林署拂下げ契約は當初本月中旬頃締結されるものと見られてゐたが、契約期間を一ヶ月半も過ぎた今日に至るも未だ決定を見てゐない、それは一般財界の不況深刻に祟られて需要減退し、一方外材の在荷も相當あり、營林署材の在荷は三井外二店の指定販賣者だけで約六、七十車もとどこほりをれる矢先、今營林署材を拂下げる時は惡化せる市價を更に混亂させる懼れがあるので、これ等滯貨の比較的消化された時季を見計つて拂下げる本府の方針らしく拂下契約は相當遲れる模樣である

木材需要增加
相場は採算割れ

不況の深刻化につれ一般に消費は減退してゐるが、木材は却つて増加して來た、即ち一月以降四月中の鐵道局木材取扱ひ數量は一月一萬九千四百九十八英トン、二月一萬九千二百七十四英トン、三月二萬八千四十八英トン、四月三萬六百二十五英トン、合計九萬七千四百四十五英トンで、前年同期に比［illegible］

金物界 の不振は最も著しく當局買ひ進んで來るべき最近に至つても殆ど需要はおこつてゐない、たゞ亞鉛板鋼材共減産の斷行で昨今やゝ相場は堅調を示してゐるが、需要の不振に業者の苦境は頗る深刻である

ゴム は五月中の限産實行も世界の在荷激増を緩和するに至らず米國の滯貨十五萬トンを初め英國の十萬トンとその消化には三四ヶ月を要するが如き悪材料に見舞はれ脹るにも脹れない相場を示してゐる、セメントも五割三分といふ未曾有の限産を實行しながら在荷は一向減少する模樣なく需要期に入つた今日でも需要は不振を極め市價は三圓四五十錢までに暴落してゐる

生糸は 米國の消費惡化が大きな支障となると共に生産過剩傾向は益々顯著となり、目下先物は千圓の大關門を割るほどの値下り振りであるが、春繭の掃立枚數が昨年より增加傾向にあることからしてその前途は決して樂觀を許さない形勢にある、その他

織物界 は綿布人絹布共目下閑散期に入つてゐるが、需要は先づ引き減退してゐる一方相場は未だ低落を示してゐる絹糸のデリ安に落調に向ふのみならず地方問屋筋は極度に買控傾向をとつてゐる

糖粉界 は砂糖、製粉共生産過剩の大勢に壓迫されると同時に海外輸出の不振や消費の減退で該日デリ安歩調をとり、加ふるに製粉は外麥の暴落と内地新麥の豐作見込がまだ其後の市價維持策も効を奏せずこの先どの程度まで値下りをみるか豫測を許さないものがあるたゞ砂糖は供給組合の存在によりともかくも或る程度の市價維持には成功してゐる

鏡泊湖電化
計畫實施か

【ハルビン電報】久しく各國資本家の間に問題となつてゐた吉林省寧安縣の鏡泊湖電化事業は元黑河都統區秉鐘氏の手に依て愈々實現する事となり英國技師數名は區秉鐘氏の招聘に依り現場の調査を行ひ一方ハルビンにはその測量事務所を設け發電所並に製紙工場の設立計畫を進めてゐる

鐵道局の 運轉貨車減る
荷動減少で

例年なれば鐵道局の五月中貨車運轉狀況は殆ど休車を見ないが、本年は昨今の不況で、荷動き激減し、これがため約二百車見當休車してゐる、五月がかかる狀態なので夏枯期には約七、八百車の休車になる模樣で、昨年に比し二百車の休車増加の見込であると

商議役員會 京城商議では十九日午後一時より役員會を開き左記諸事を附議する
一、昭和四年度當會議所歲入出決算及事業成績報告の件

海外經濟電報（十七日）

倫敦銀塊 一九片四分ノ一 〔以下 illegible〕
米棉 七十錢六 〔illegible〕
印棉 休會
スチール株 一七三弗四分一
アナゴンダ株 六〇弗二分ノ一
日米爲替 四九弗一六分ノ七
英米爲替 四弗八六仙七厘
紐育銀塊 四一仙八分一

本日 銀對外爲替建値（十七日）
對英 二志〇片八分三
對米 四十九弗八分三
對支 百〇七兩八分七

日銀帳尻（十六日）
發行高 〔illegible〕
正貨準備 〔illegible〕
保證準備 〔illegible〕

鮮銀帳尻（十六日）
發行高 〔illegible〕
正貨準備 〔illegible〕
保證準備 〔illegible〕
貸出高 〔illegible〕

東京コール（十七日）
翌日拂 七厘乃至一錢一厘
無條件 八厘乃至一錢一厘
月越 八厘乃至一錢一厘

穗落

神樣もこう不景氣になると高天ヶ原にばかり納つてもゐられず、時にはお賽錢のことも考慮に入れればならず敷地や氏子についても深刻な要求が生じて來たらしい▲この結果神様の間で繩張りについての利害が衝突するに至つたことは近代的の資本主義と何等變るところがない▲問題は京城神社のお旅所の足下の京城で起つたから面白い、その千九百三十年型の事實がついに、龍山の加藤神社下の鐵道敷地にからまる▲もと／＼この土地は鐵道用地で加藤神社が借りてゐたが最近京城神社の氏子連中がお旅所としての永久的施設を行ふことになり、加藤神社に對して明渡してくれと申し込んだ▲ところが加藤清正公は片鎌の槍を小脇にかいこんで虎をはり倒した時とそのまゝの眼をむき出し『猪口才なる京城神社の氏子ども』と朝羽府しごき『只今の申出でに對し猪口才に共一々神罰をあて行ふぞ』と激怒された▲この見幕に青くなつて縮み上つた京城神社の氏子たちは前言を撤回して鐵道局と相談の結果改めて加藤神社に泣きを入れ半分づつ借りることに協定が出來た▲この協定は、砂糖共販やセメントや製糸の減産協定と違つて何しろ相手が神樣なのだから構へて違背はないらしい▲その點はまだ近ごろの慾でかためたやうな資本家達よりあつさりしてゐる

株式
依然小波瀾
一搖ぎは當然

前場 十六日後場稍小堅き模樣、今朝は寄りなき氣を入れて東新九十一圓七十錢と不味に寄付し大阪地のデリ安に二圓七十錢まで落ちたが、併し安值は買込むもの多く結局三圓五十錢に大引し依然で更に戻り、一頃の底値に比し東新四十錢安で終つた

後場 前場小波瀾の機先、後場は阪地の寄り付き結局前場如く大引した

事情を綜合すれば

材料不良の折柄、一面支那內亂の擴大から着が對支貿易上の懸念を深刻にさせつゝあり、綿糸の大正九年以來の新安値暴落あつて相場は軟派の地盤も惡化し殊に大新株は依例と日銀、鐘紡の下落が機を見て一齊に下放れた、併し一段と落ちた場合は相當下支へられ却つて底堅き商狀を示してゐる、由來株式市場においては新材料は歡迎される

株價 を強調ならしめてゐる、本年に入つて以來の賣込も相當に用ひ、七日に英米が入りて利下げした時も市場は三日大引には一月を記錄したが、その四日の安値の新相場は七円十錢を中心に上下した、つまり一日の安値相場の記錄の所であるがその先のところは相當の下げ足で一月後

一層 弱くした、尤もこれは若十二日に行はれた東株解合の勢を惡く方の三分一であるが、更に日中は相場が弱く四日々に大引、一日の市場の大勢に應じて來る後まで軟調を示すといへる

つまりは今後のことなれども東新は何れの場合の定期にも當局の大勢に應じてその後のことの［illegible］

鐘紡の惡化で
警戒更に深刻

鐘紡界が依然不安定を續けてゐる折柄であり殊に今期配當がまだ的確に見定めつき難き際とて機あらば軟派はその攻め道具に取扱はれんかの風情を示してゐる、この間米國の安値にまで落ちたことにつれて低迷する有樣で商狀はもとより心をすべく入れて錢にも今期の鐘紡は七十三圓六十錢の安値とも見るべく何分現狀では何れの鐘紡を狙つてゐるといふ狀態である上に今後支那動亂が益々惡化しその上鐘紡がこの上不安定を續けるものとすれば今後の底拔けはこの方面から現はれて來るのではあるまいかと觀る向もあつた

一搖ある樣にも思はれ然る後に始めて底らしい底が入るのではあるまいかと觀測され前途はまだ暗黑の狀態である

代引變化尠し

今朝の代引値は大した變化なく大新百四十枚と六十枚を增し東新も十枚の賣株を示し先に不足を示してゐた

市場更に寂る

今朝も阪地の軟弱なる商狀を入れて仕手筋は全く手を出さず只東新に小口商內があつたのみで市場は依然閑散を極め出來高は東新二百〇枚でうち大引左の如く二十八錢の（？）の出來商は東新三百〇枚以上の平日左の如し

本玉

十七日前場までにおける賣買玉は左の如し

東新 賣方立山八〇松山六〇田中道五〇正崎五〇大林三〇濱股二〇宮崎四〇 ▲買方大林七〇德泰七〇正崎五〇立山四〇百巣四〇宮崎三〇

京取 賣方宮崎三七〇德泰一六〇百巣一三〇立山一二〇由口一〇〇▲買方南大七〇新田三八〇百井三六〇松山二〇濱股一五〇

大新 賣方田中道三〇新田一一〇德泰四一〇濱股二八〇一四 ▲買方濱股二〇立山二〇百巣 三〇 立田〇 一七〇 宮崎 一〇〇 大林一四〇白巣一九〇松山一〇 八〇東新五八〇正崎一九〇宮崎一〇〇

東株短期取組減 東株短期東新の取組は、時二十四五萬突破を示してゐたが最近は取組高から漸減歩調を示し今朝は二十二萬二千六百四十枚となり賣方五十一、買方五十五店であつた

阪地安から 遂に崩る
目先不勢見越し

前場 昨後場下げ一巡の商狀を示した折柄、今朝は阪地の手放し不利なる市況を受け愈々氣直りと見る寄付

後場 前引降氣崩れし機先阪地が遂に先の安値を下廻りせしめ、押しこの處押目買ひに下支へしも反撥を阻止され二節は廿五錢と寄付きしも阪地の伸悩み商狀に又々廿四錢から十五錢と更に氣崩れを呼び遂に目先まだ一段の不勢は免れ難き商狀であつた

人氣の萎靡が
當面の問題

當面の材料からいへば買方を援助すべき正米において主產地の買物薄に眠りしてゐる迄であつて內地から比較的高く大阪の米と成るのであるから、逆にそれが一般の買方は必ず當て乍ら買込みたくなるところの方が勢になるのは當然で［illegible］

實米化の如何で
一波瀾は免れぬ

當限に對する渡米に付ては既報の如く雅山筋は丸七米を渡すべく目下絞々廻着中でこれが微くなるとも三千石は渡さるべきものと見られて居り、買つてゐる其他丸ウの百二や安方面の玉が買米化するものとせば合計で六、七千石には達しさうである、それで又手を殘して買つてゐる當米不足の［illegible］

漸くは觀望で ウロツキ相場

相場は毎日一高一低を繰返し一向に花々しき動きは見せないが兎に角この邊は一寸動くにも動かれない狀勢に陷つてゐる今後として見ると［illegible］

移出米稍一巡

頃日來京仁米の移出が著しく増加したのは去る十五日より鮮米運賃が七十七五？錢方の六十七錢に値下したので其の期限が切れた結果であり［illegible］

仁川海岸町 (マ) 萩洲取引店 電話［illegible］

つよきよわき

株式 綿業界が依然不安定のまゝ折柄であり殊に今期配當のまだ前途に見定めのつき難き際とて軟派はともすれば鐘紡を攻め道具とせんかの風情を示してゐる

▲前日は遂に鐘紡先權の低落を示し今朝は更に七十二圓六十錢の安値を現はし人氣は一入不良化してゐた

▲かくの如くなので今後支那動亂が益々紛糾するとせば東新は低落は免れず東新もこの一角から崩れ出すのではあるまいかとみられた

▲併し買方の一部には日銀、鐘紡の利下げ說を持ち出すものもあつて相場は一本調子の低落は望まれない

▲只目下の情勢では賣方大手は四月以來の暴落で利をしないのみか却つて荷を殘してゐるに反し

▲買方は依然賣り玉の整理に對抗するまでに行かないこの點から見るとこの邊相場が再び惡化するとせば

期米 新線の五月に入つてこんなに相場の動かない事も稀らしいので市場人は何れも閑散

▲低落今月も期中何を經過したが相場の動きは上下でタッタ十錢足らずで存相場と寸分殘りがない

▲こんな事では誰しも相場に愛想を盡かすのに無理はない

▲といつて目先の材料から見てもこの邊で仕手筋がらいつてもこの邊を手出されば堪らないといふ程の目新らしい材料もなければ取組にもなつてない

▲して見るとこの邊まだ大きく往目をする方が間違つてるかも知れない

▲殊に相場が上げても下げても少しく行き詰ると直ぐ取引が減少したゞ目先連の當賣ひにでもして値を割けるといふ狀態から見ると材料無しでは動けないといふより金融的に縛つて動きたくとも動かれないといふ方が適切かも分らない

株式（十七日）

銘柄		寄付	大引	前日比
京取	前	[illegible]	[illegible]	[illegible]
	後	[illegible]	[illegible]	[illegible]
鐘紡	前	[illegible]	[illegible]	[illegible]
	後	[illegible]	[illegible]	[illegible]
大新	前	[illegible]	[illegible]	[illegible]
	後	[illegible]	[illegible]	[illegible]
安取	前	[illegible]	[illegible]	[illegible]
	後	[illegible]	[illegible]	[illegible]
東新	前	[illegible]	[illegible]	[illegible]
	後	[illegible]	[illegible]	[illegible]

京取短期 〔數値 illegible〕

大株長期 日魯、東新、日産、鐘新、大新 各前後 〔數値 illegible〕

大株短期 〔數値 illegible〕

京仁東鐘大安同業 出來高 〔數値 illegible〕

期米（十七日）

東京現株 〔數値 illegible〕

◉仁川 前場・後場 當限・中限・先限 〔數値 illegible〕

◇東京期米 前場・後場 〔數値 illegible〕

◇大阪期米 前場・後場 〔數値 illegible〕 引アト七十九錢

◇兵庫 ◇下關 ◇桑名 〔數値 illegible〕

正米

大阪期米手振（前場） 買方 大田、田東、楠尾、▲賣方 福田、田中島、荒野

京城 丸キ三等二十五圓五十錢、地撰玄米上二十四圓下二十三圓、一等糯白米上二十五圓八十錢、精白米中二十四圓、中下二十六圓九厘

大豆 上二十四圓五十錢、特撰十四圓、中二十錢十四圓、三十錢等原十四圓

仁川 丸キ内地撰三等廿五圓八十錢、特撰二十四圓、四圓九十錢不拔三等二十五圓四等二十四圓七十錢內（同等二十四圓九十錢拔）上物七錢、同穀米二十七圓糯米組合二等相［illegible］

常高情報【大阪電報】東京筋は賣薄にて小利より百五石見當調より七圓二七百石を買つた前場である、昨後場高値を作つた阪筋は今日も逆賣し利益より七割先を買つて後二七百石を買つてゐたその他は双方何れも困難であった

市況（十七日）

新內延べ ◇釜山 ◇大邱 ◇群山 五月、六月、七月 〔數値 illegible〕

大阪期米鮮米合 〔數値 illegible〕

◇大阪棉花 前場・後場 〔數値 illegible〕

大阪市中外棉唱 スタンダード・ミドリング、ブローチ、ベンガール 〔數値 illegible〕

◇大阪綿絲 五月限～十二月限 寄付・前引・後場 〔數値 illegible〕

◇横濱生糸 前場・後場 〔數値 illegible〕

◇現物晒錦 〔數値 illegible〕

大阪砂糖期限 〔數値 illegible〕

大阪砂糖現物 日糖(ST)現物 二十四圓三十五錢

市中米標準値 丸キ四等新米 二十五圓一〇、白米卸値(鮮) 二十〇圓〇〇、仁川一等白米 二十七圓〇〇

京城手形交換高（十七日） 枚數 ［illegible］ 金額 ［illegible］

仁川期米本玉表

當限賣方 丸ウ三、四〇、丸三〇

同 買方 丸四、三〇丸ス一、丸五〇丸六〇カ

中限賣方 丸福一、二〇〇丸ウ六〇丸マ八〇

同 買方 丸イ四〇〇丸ス六、丸大二〇〇丸玉六〇〇カネメ二〇〇

先限賣方 丸福三、七〇〇丸ウ、九〇丸マ四、〇〇〇カネメ二

同 買方 丸イ四、四〇〇丸ウ三〇〇丸ス五、九〇〇丸大六

仁川穀物出入（十七日）

		米		移出	著	廻
白米		[illegible]		[illegible]	[illegible]	[illegible]
玄米		[illegible]		[illegible]	[illegible]	[illegible]
大豆		[illegible]		[illegible]	[illegible]	[illegible]

群山廻米報（十七日）

	玄米	糯
船便	一〇六六叺	[illegible]
汽車便	二九八一叺	[illegible]
牛車便	七九一叺	[illegible]
合計	四一八七〇叺	[illegible]

木浦延べ（十七日）

五中、五米、六中、六米 〔數値 illegible〕

釜山 今朝穀物相場ありマバラ買需の買進みあるも跡各地の反落に双方手控へに市場閑散となり從つて相場も結局同値と保合ひ慶北穀良二十四圓丁度慶南穀良二十四圓五十錢糯力二十四圓丁度見當にて一千七百二十叺の取引があつた

群山 中間端境午ら天候の好順に自然穀觀あり穀物漸々市場に通ひ今朝各地堅り跡氣崩れに急落二十錢下押し內地よりの手當無きも大手の見送りに小口買溜商內にて丸や三等二十五圓二十錢四等二十四圓八十錢見當を唱へた

木浦 產地よりの入荷を以て昨夜移出不振作ら精米筋の手當買が漸々あつて定期の保合なるに出荷人氣小高り相場は內地石拔三等二十五圓二十錢四等二十四圓四十錢前日より十錢方高唱へである

大邱 各地寄り堅りながら跡あも氣崩れながら是朝氣配り氣味であつたが買方の手直り警戒に値切られ結局十錢方下遷び穀良二十六圓十錢精力二十四圓五十錢見當を唱へ前氣配び模樣

風流奴茶屋 (34)
稻岡奴之助
荒川芳三郎畫

やれ待て伜

腰件の邊りをハタと蹴付、倒れる六三を見向きもせずに、片手で和子を抱いたまゝ、腰をひねつてスラリと拔き放した二尺八寸、氷の一刀。

老爺は飛鳥の如く身を離し、幸ひそこの塀際に立てかけてあつた棍棒を取るより早く、エイと振りおろした丑兵衛の太刀を間一髮の間に受け止めた。

『夜ふけに騷がしい！何奴ぢやッ』

破鐘のやうな聲で大喝すると共に、表の戶を蹴放ちざま、疾風迅雷の如く躍り出でた片岡丑兵衛、片手に和子を大事大切に抱きかゝへ、片手に太刀の柄口切つて、見る／＼たる月の光を全身に浴びて仁王立ちになるさまは、長け十丈の雲の中天から躍りくだつたやうであつた。

それと見た此方の三人、あッと驚いて急に爭ひをやめたが、中にも八右衛門は素早く身構へをして

『ゝ云ふ惡む汝に名乗らせる前に汝にうけぬわ、汝こそ南朝の落武者片岡丑兵衛とぬかす浪人者であらう、いで引ッ捕へて申者附へ！』

と、わめいて、年はとつても劣らぬ氣で杜に向かふ其の間に、すッと衣肌おし脱いで、丑兵衛目掛けて飛掛かつた。

『なに南朝？數度の戰場に猛牛と謳はれたる剛の者と知らずや、山名とやらへ誰人せうなら見事して』

見上

丑兵衛しづかに身を交してハタと相手を睨んだ、此際、丑兵衛としては高の知れたる老ぼれ一人、片足上げて蹴飛ばせば［illegible］ないのであつたが、三代相恩の主君の形見と信じてゐる和子を抱いてゐるので、わざと大事を取つて單に相手を威嚇するに止めたのであつたけれども、こつちは中々きかぬ氣の老爺、相手に身を交されたので思はず前に泳いだが、さッと體［illegible］

抜き牛ら無繼矢鱈に棍棒を振廻して荒れまはつたが、八右衛門いかに不敵でも向う見ずでも十二歲の昔より小牛と綽名せられて數度の戰場に持余された剛の者に何んとして敵し得べき、丑兵衛が片手構へに中段に構へてゐる太刀洗が、十本に一本二十本に一本も見るる気がして何程棍棒をふり廻しても只一打も打込むことが出來ないばかりか漸次に息が切れて來て、眼さへも眩んで來るのであつた。

『ねいッ』

天地を震動せよとばかりに一喝した丑兵衛の氣合の聲に、八右衛門はハッと驚動してヨロ／＼とばかり、思はずよろめいた時、運惡くも足元に樹の根の切株があつたと見えて、それにつまづいてドッと横倒れにぶッ倒れた。

『やッ、父さん！』

お妙は父の危急に我を忘れて、今まで隱れてゐた土藏から駈出した。

『無益の殺生でないぞ、和子の御身を守るためぢや、ゆるせやッ』

あはや丑兵衛の一刀八右衛門の頭上へと見えた時、八右衛門は倒れながらに片手を上げて、

『やれ待て伜ッ』

と喚んだ。

『やあはざいたな腹黃人、死そこなひの落武者め、望みにまかして生どりおやッ』

再びおッとわめいて武者振りつかうとする不敵の老爺。

『父ッさん負けるな、俺の六三がついてるぞ』

こ奴も要る者、老爺に聲援して左右等しくおどりかゝつて丑兵衛を生どらんとす。

丑兵衛少しも騷がず大の眼を　かツと見開き、片足擧げて六三が

京城明治町二丁目 佐々木 胃腸病院 入院隨意 電本三八七三 一七一六

ワイシャツの 仕立と修繕 若草町七四 吉地四三四 長谷川

京城日報 朝刊

雄辯は出世・成功・向上の武器也

久留島武彦先生懇切指導
▲壇上作法寫眞解說 …これ丈け心得て居れば辯論上遜色なし。壇上の作法、服の着方等々寫眞入で詳解。

▲社會時評…前田多門
▲雄辯人國記（中國の巻）…白馬非馬生
▲雄辯になるまで…川上三太郎

▲現代青年男女の打診聽診
×青年よ健在なりや…東洋大學長 中島德藏
×思想の脈をとる…高島米峰
×先づ以て體力…醫學博士 吉田章信
×服裝は？娯樂は？…明大教授 赤神良讓

▲現代日本の十大科學者
▲現代諸名士の處世法
▲文學と國民性…文學博士 藤村作
▲人生の旅…松居松翁

▲誌上公開演說會
◆黎明の鐘…[illegible] ◆モンロー主義…[illegible] ◆新英雄を與望す…[illegible] ◆人口國難…[illegible] ◆農民の政治的自覺…井上康雄 ◆青年とは何ぞや…高田實男

▲海陸實戰秘話座談會
出席者 等々力陸軍中將 黒田甲子郎 宇佐川海軍少將 櫻井陸軍大佐 大倉桃郎 森山海軍中將 桃川若燕
…日露戰役に參加せる人々が、當時の眞相を物語る感激の大座談。

▲產業合理化と失業問題…經濟學博士 服部文四郎
▲倫敦會議の齎した利益…新聞聯合社外信局長 古野伊之助
▲壇上の濱口と犬養（政界表裏觀）…山水甫
▲天皇杯を死守せよ…早稻田大學 河合勇

スグ役立つ式辭挨拶 模範例
▲燦たり！テレヴイジョンの發明…遞信大臣 小泉又次郎
▲洋行に際し送別會に於ける謝辭…山森利一
▲映畫業者の執るべき態度…松竹蒲田撮影所長 城戶四郎
▲一閣居敏子孃を迎へて…音樂批評家 牛山充
▲一日千秋！遂に今日の盛典…井出病院長 竹内茂代

悉く辯論練磨の好參考 諸名士最近の名演說！
▲討論の上達法（新雄辯法六講）…鶴見祐輔
▲雄辯の萬能時代來る…千葉龜雄
▲輸出の獎勵と國產品の愛用…商工大臣 俵孫一

小說欄
▲歴史小說 帆影萬里…尾崎士郎
▲社會小說 夢見る森林…佐々木味津三
▲探偵小說 奇怪なる殺人…木蘇穀
▲理想小說 一粒の麥…賀川豐彦
▲探偵科學小說 幽鬼微笑…大瀧鞍馬

漫談 ▲六さんと又さん…池部鈎
▲天晴れ妙案…鈴木武
▲昭和柳樽…谷脇素文
漫畫 ▲或る重役の百面相…細木原青起
▲青雲の志…田河水泡

この外、活記事多數

讀めば悉く血となり肉となる心の糧・六月號 內容愈々充實！ぜひ御一讀下さい。
◎定價五十錢（送料二錢）全國書店にあり。

雄辯 六月號

發行所・大日本雄辯會講談社 東京本郷駒込 振替東京三九三〇

寫眞機材料（目錄進呈）
釜山本町二丁目電車通 岩瀨寫眞機店

飲料水 製菓 用香料
無害着色料
染料一般
（アイスクリーム専用レモン香料）
東華洋行

令女界 六月

六月隨筆
六月…帳…室生犀星
アカシヤ・あやめ・藤など…堀口大學
苺・山百合・睡蓮など…茅野雅子

マネシ ○男性の敵 ○微笑む人生 ○多木心中 ○快走王
コロンビア 蒲田映畫 松竹下加茂 パラマウント

▽BAN-BANの夏（小品）…北原白秋
▽樂屋（短篇）…長田秀雄
▽オキザリス咲く家（短篇）…水守龜之助
▽彼女の夢は（短篇）…新井紀一
▽人生の朝（短篇）…加藤貫一
▽おもかげ（短篇）…山崎斌
□日傘の影（長篇）…諏訪三郎
□燃えない蠟燭（長篇）…龍膽寺雄

本號定價四十錢 送料二錢

連作的小說 細川瑠璃子の半生

學校・家庭・社會 六月の投入花 新しい髪 萬國女子大會の横顔
サン ルーム □白痴の鐵公…西村眞夫 □愛に飢えた女…山元正夫 □この問題…吉木京介

應用簡易 誰にも出來る
カード式汚點拔法
菱山衡平先生校閲
定價.30 送.04

增訂
男子服の製圖より裁縫まで
熊野寅吉先生著
東京工業大學教授 東京女子高師講師 菱山衡平先生校閲
定價十二圓五十錢

三上勇著 子供服洋裁自習書 三・五〇 送・一二
松野傳著 時代化せる家庭洋裁の研究 二・五〇 送・一八
堀越千代子著 和洋裁縫教本 和服篇上・下 各一・八五 送各・六
北村庄五郎・田村こう共著 メートル法使用 新裁縫書 三・八〇 送・一八
石田ひろ著 理論實際 裁縫教授法要義 ・六〇 ・〇四

若草 六月號

定價二十五錢

六月と飛行機（隨筆）…土岐善麿

創作
私生兒の幸福…片岡鐵兵
家庭荒しのハッテイ…諏訪三郎
灰色のノオト…吉田甲子太郎
繼足の接吻（戯曲）…鈴木善太郎
綸の匂ひから（中篇）…川端康成

アパート物語・三篇
△アパートの訪問客…龍膽寺雄
△二つのあぱーと…北村秀雄
△深夜の對話…畑耕一

歌 吉井勇・北小路功光 ほか
詩

青白きインテリ
何處へゆく？
□インテリゲンツイアとは…新居格
□インテリゲンチャのミイア

インテリ物語

さゝやき 清水澄子選作 定價1.20 送.06

發行所 寶文館 東京市日本橋本銀町三 振替東京二六〇三 大阪西區阿波座

二十一世名人 本因坊秀哉著

名人囲碁全集

五千部限定 豫約募集

碁界空前の名著！

累世二十一代を通じての神品、本因坊秀哉先生が圍碁の定石布石を劃一すべき定本として永く後世に殘すべく、居を湘南の地に移して、碁生活五十年の尊き研究と天才的蘊蓄とを傾けて全六巻に盛られたのが本全集である。裝幀、印刷、紙質等嚴選に嚴選を重ねて比類なき內容を盛るにふさはしきものとし、講解と棋譜の聯絡又一目瞭然の新編輯をとつた。正に昭和碁壇を永久に記念する金字塔！

著者の言葉

「初學者にも能く解り、有力者にも研究の好侶伴となる様な、極めて簡潔にして要を得た圍碁の講解を」といふ希望は、今迄同好者から度々聽く所であり、自分も多年其の考は抱いて居つたが、不肖棋道の宗家たる本因坊を繼承し既に九段の極位にある責任上、輕々に着手も出來ず其の儘であつた。然るに今回誠文堂小川菊松氏と相識る機會を得て、氏の功利を離れての協力により昭和の棋界に本全集を提供するの機會を得たるは無上の欣快である。

二十一世 本因坊秀哉

第一回配本出來
互先布石法

部分を主とする定石を巧みに利用して絶えず主眼を全局に注ぎ、遠大の策戰を運らして以て勝負の樞機を掴むは一に布石法の研究に俟たねばならぬ。本書掲ぐる棋譜三十局挿圖數百、簡素に而も平明に互先布石の精緻を解いて其玄妙を發揮したるもの、本書を外にしては絶無である。

堂々全六巻の書目と內容 本集の特徴

第二回配本 **置碁定石** 二子三子局に應用す可く、四子以上九子局迄必ず之に準據す可し、弱者が強者に對抗する武器は即ちこれ！古來の定石中現代に應用し得るものと新定石とを收む。

第三回配本 **互先定石 上** 互先の手法は我國特有のもので圍碁が國技として誇り得るのも懸つてこゝにあり上卷收むるところ目外の部高目の部等の變化を主とし專ら新定石の痛快味を示す。

第四回配本 **三四子布石法** 二三子局は互先定石、置碁定石共に依る可し四子以上は純然たる置碁なり、本篇は弱者には從石の效力を發揮せしむる布石の要訣を強者には策戰の妙を說く。

第五回配本 **互先定石 下** 定石の精神は黑白應接の一手一手に含む意味を理解して其應用を誤らざるにあり之なくば定石も單に死型のみ本篇は即ち定石の意味を解剖して應用に便ならしむ。

第六回配本 **圍碁實戰軌範** 圍碁上達の必須條件としては布石と定石との研究を以つて左右の兩翼にも譬ふ可し更に忘る可からざるは實戰鍊磨て發動力之なり本篇はその準據すべき軌範である。

(1) 用紙 本文二百四十頁前後、美濃版別漉の純日本紙を用ふ、正に子孫百世の寶典！
(2) 體裁 高尚なる表紙は雅致ある純日本式製本と相待て本書の價値に一段と光彩を添ふ。
(3) 印刷 近代印刷術、最高の技術たる單式オフセツトを用ひ、棋譜又極めて鮮明なり。
(4) 帙 全巻六冊を入るゝ特別仕立の帙を添ふ帙には一々名人自ら筆を執り署名さる。
(5) 様式 萬全を期し棋譜の說述は必ずその頁に收め簡にして要を得たる編輯法！
(6) 內容 名人の講解は平易にして而も深甚の意味をふくむ正に天下に冠絶！

各冊純日本紙和装オフセツト印刷

申込の規定
限定の理由 / 限定の部數 / 豫約申込金 / 前金一時拂 / 毎回拂會費 / 申込と送料 / 豫約〆切日

名人の署名を得るための申込者の義務

全六冊入の帙 名人の署名する

內容見本進呈

東京神田錦町一丁目 振替東京六二九四番
誠文堂

あすの三者會合を重視し 政府萬全の策を講ず
閣議席上海相の報告を聽取し 樞密院對策を決める

【東京電報】明十九日行はるべき濱口首相、財部海相、加藤軍令部長三者の會見につき、政府は不曾見は將來軍事參議官會議および樞密院に重大な影響をおよぼすものとの見地から

一、ロンドン會議の情勢が協定保有量を以て滿足せざるを得ざりし事情

一、全權の請訓に對し政府も亦軍令部の意向は充分考慮したが世界平和の見地から已むなく該訓令を決定した理由

一、政府も固より國防の安固を期するためには軍令部の意見を尊重し、軍備上充分考慮したること

を力說して、參議官會議においても政府海軍部の齟齬を一掃せんことを期してゐる、從つて政府は憲法上の見解、軍事參議院會議召集の權限等につき區々の議論をなすかはして却つて惡結果を招く如き方策は極力これを避けるはずで、軍令部もこれにより大體諒解を與へるものとみてゐるが、ただ右會見の問題諸點の見解となる

一、財部海相が會議に於いて採つた行動

一、財部全權が海軍大臣として他の全權に採りたる態度

一、財部全權が海相として保有量決定に際し軍令部と意見衝突した際の態度

は何れも財部全權直後の報告を聽取せねば不明であるため、十九日の閣議はこれ等の諸點につき詳細な說明を聽取し、更に保有量決定問題に際し財部全權は軍令部に反對意見の通牒をなしたりや否やにつき質すこととなつてをり、この點政府は非常に注意を拂つてゐる

海相歸京後の 打合せ手續決定
閣議で肚を一決した後 首相と相携へて軍令部長訪問

【東京電報】濱口首相は十七日午前山梨次官を招致して財部海相歸京前後の應接につき協議したがその結果十九日財部海相歸京直後の閣議において財部海相より會議の經過を聽取したる後、幣原外相は國內事情を報告し、軍令部の諒解を求むべき方策を打合し、濱口首相と財部海相は相携へて海軍省に赴き、先づ海相事務の引繼を行つて加藤軍令部長と會見懇談する手筈を決した

軍事參議官會議を開くかどうかは政府に關係のない海軍の內輪のことで、軍務當局の自分もまだ聞いてゐない、政府がこの會議の開催を阻止するといふ事は全く事實無根だ、軍縮條約の樞密院諮詢の時期は全く未定である。しかし[illegible]てゐるのでなるべく早くするが財部海相の歸京を待ち詳細なる報告を聽かねばならぬ。或は若槻全權の歸朝を俟つことになるかも知れぬ、今度の海軍條約は華府條約と違つて簡單だから審議も案外早く濟むかも知れぬ、樞密院で如何に審議されるかは當局者として政府は極力適當に努める積りだ

濱口首相 山梨次官招致
軍縮善後策協議

【東京電報】濱口首相は十七日正午官邸に山梨次官を招致し財部海相歸京に伴ふ海軍部內の空氣惡化の兆あるに鑑み、部內融和の協議を遂げた を聽取すると共に十六日軍事參議官會議の經過に基づき海相歸京後[illegible]に關し時を移さず[illegible]議を遂げた

倫敦條約の 樞府諮詢期未定
軍令部長との會見は 挨拶を交す程度
【首相鎌倉で語る】

【鎌倉電報】濱口首相は十七日午後五時三十分新調のクライスラーで別邸に乘り込み打寬いで左の如く語る

財部海相は十九日歸京するので自分の東京歸りは自然にさうなる譯だ、十九日に加藤軍令部長と海相官邸で會見するがそれは挨拶の程度だ

高松宮殿下 マルセイユに 向はせらる

【コロンボ十七日發電】高松宮同妃兩殿下には十七日朝、官民多數の盛んな御見送りを受けさせられ御機嫌麗しく一路マルセイユに向はせられた

兩院議員に賜餐 【上】御召しの光榮に參內する濱口首相【下】同上、自宅を出る大蔵氏父子

齋藤情報部長 十六日夜南下

【ハルビン十六日發電】十九日ハルビンに到着した軍縮全權隨員外務省情報部長齋藤博氏一行四名は十六日午後十時ハルビン發南下した、途中奉天に立寄り歸京は二十六日の豫定である

大連から 海路歸京

【奉天電報】齋藤情報部長は十七日午後一時卅分奉天當地に一泊の上十八日午後離奉、大連經由で歸京の豫定である

陸相再手術

【東京電報】宇垣陸相の容態は最近捗々しからず、十六日夜診斷の結果內部に化膿を呈した模樣があるので、十七日午後三時半再び陸軍々醫學校附屬病院に入院し、十八日再度の切開手術を受くることゝなつた、然し今回のは前回程の大手術でなく化膿部分を除去する程度の小手術であると

或は辭職か

【東京電報】宇垣陸相は別項の通り再度入院したがは相當靜療に時日を要すべく、一方財部海相歸朝と共に緖問題その他に關し樞府其他で問題が紛糾すべく豫想されるので或はこの機會に陸相を辭任するものではないかと各方面から注目されてゐる

軍制調査會

【東京電報】陸軍では十七日午前九時より軍制調査會を開き、委員長阿部次官以下各委員幹事等出席、官衙學校の改廢、各工廠の事業の整理等につき前回に引續き協議をなし、更に國際聯盟軍縮會議につき意見の交換をなし正午散會した

近衞公一行 上海到着

【上海十六日發電】同文書院三十周年記念會に臨席の近衞文麿公、一宮內務參與官等の一行は十六日午後二時四十分長崎丸で到着マジエスチックホテルに投宿した

政友會の 制度改正
常務、遊說、通信 三部を廢止す

政友會は十六日の議員總會において常務委員、遊說部、通信部の制度を廢止することに決定し右三部の事務は總務が分擔することになつた

失業救濟に 地方起債を認可
近く大藏、內務兩省 會議を開き正式決定

【東京電報】政府では本年度地方起債認可に關しては失業救濟事業として目下失業問題の重大化に鑑み、失業救濟事業以外の起債に對しても特に寬大の態度を加へることとなり、近く大藏內務兩省にて共同協議會を開き、正式に決定する[illegible]の範圍を擴大するに大體決定程度で財政難の地方費では余り希望せず、政府としても補助金交付の關係上救濟事業債と認定困難な事情もありこの方針に變つたものであると

まだ復命も濟まぬから 内容の公表は出來ぬ
釜山を發するに當り 財部全權聲明書發表

【釜山特電】重大なる問題を控へ歸東の途にある財部全權一行十六名は十七日夜八時半着列車にて多數の官民と鹿兒島縣人會の歡迎裡に、矢吹政務次官と共に連絡船昌慶丸に乘船し、記者團に對して左の如きステートメントを發して質問の矢を避けながら、直に特別室に退き、左近司中將、矢吹政務次官と單獨協議を開始した

今回の軍縮會議に當り、終始一貫して我國民の輿論が支援して來たことは實に心強いことであり、又充分に働くことが出來たと今や內地に近づいて來たので、その一端をお話したいが、條約はその目的に到達したが、內容については未だ復命も濟まぬから何等觸れたお話をすることは出來ない、滿洲に入つて以來統帥權問題、國防問題、兵力所要量等について色々質問に接したがこれは國家の重大問題であるから、歸任の後各方面の事情を質した後に決したいと思つてゐる、東京より政務次官の出迎へがあるが詳しいことは一行の人に聞いてもらひたい

と語を終るや間を排して特別室に入り、左近司中將も一切口を噤けてゐた

德川議長 送別宴
首相主催で

【東京電報】濱口首相は列國議員同盟會議に萬國赤十字會議列席のため渡歐する德川貴族院議長以下兩院各派交渉員を廿二日午後六時招待送別の宴を開くこととなつた

佛支條約 十六日調印

【南京十六日發電】フランス公使マルテル氏は今朝來京し懸案の南條約につき最後的意見の交換をなした結果完全に意見一致を見たので本日午後正式調印を了した、右條約文は十二條と附屬條件七條より成つてゐる

◇……李鍵公殿下御歸鮮

土官學校御在學中の李鍵公殿下には堀場御用係を御同伴、水原まで御出迎への李王職事務官末松多美彦氏を隨へさせられ十七日午後七時着列車で御歸城末松賦務課長、前田青年團長、高松朝鮮神宮々司、その他李王職々員の御出迎へを受けさせられ驛頭貴賓室に於て暫時御休憩の後御用自動車で嘉納洞の御邸に向はせられた(寫眞說明 先頭は李鍵公殿下)

議會疲れの首相 鎌倉別邸に靜養

【東京電報】濱口首相は特別議會の疲勞を癒すため十七日午後自動車で鎌倉の別邸に赴き、一泊の上十九日歸京の上當日午前八時三十分東京驛着歸朝の財部全權を出迎へる筈である

産業合理局 設置に伴ふ官制
十六日法制局に廻附

【東京電報】産業合理局設置に關する官制案は十六日法制局に廻附されたが、その大要は左の如くである

一、名稱 産業組合

一、管理 商工大臣これを管理す

一、目的 産業合理化及び國産愛用獎勵に關する事項

一、組織 長官(商工大臣)事務官三名(內一名は勅任)技師三名、屬四名、技手三名、囑託五名(勅任待遇)

一、調査會 會長一名、委員若干名(實業家より選任)

一、施行期 六月一日

支那の金本位 當分實現不能
外務當局の觀測

【東京電報】南京政府が金輸出禁止、銀輸入許可關稅加徵實施の命を發したにつき外務省では左の如く見てゐる

銀の大暴落に依り南京政府は近に海關稅徵收金本位としたに對し、關係國では支那の金本位育成の第一步たりと注目したものもあつたが、今回の南京政府の布告の第一原因は、對外支拂を銀を以つて賣金の流失を防ぐと共に銀に附加稅を課して支那に於ける銀の洪水を防ぎ、銀價の引上げを圖らんとするものである。勿論支那としても金本位となす希望を有してゐるがその實現には莫大の準備金を要するので、現在の支那の財政狀態ではなかなか幾十億の外債も募集し得ないため、これ不可能で支那の金本位實施は遠き將來にて實現不能と見られる

谷口大將 今夜退城

京城舊軍縣の來賓を訪ひ一昨夜入城大演習に接待した谷口鎮守府司令長官は十七日朝齋藤總督を官邸に訪ひ京城の挨拶をなし宮城を視察し財部全權を見送りそれより朝鮮神宮に參拜後官邸晩餐に臨み、同日夜[illegible]

中央軍の飛機 頻りに鄭州襲擊
邦人は病院に避難

【北平十六日發電】鄭州來電によれば南京中央軍飛行機は毎日三、四回同地に三、四十個の爆彈を投下し居留邦人は鄭州病院に全員避難してゐる

日本に與へた七割 實戰には十割の脅威
米國ジョーンズ提督 不滿の意を表す

【ワシントン十六日發電】ジョーンズ提督は今日上院外交委員會においてロンドン條約に對する不滿の意を表し、左の如く述べた

今は西太平洋に於ける米國の政策と日本の政策とが相違するの故を以て運輸船艦隊を二艦隊に區分することは日本の極度に反對したのであつた、又英國は米國が最も海軍有利と思つて居る八吋大砲を制限してしまつた今次の條約は、英國に有利であり又日本には實質の比率を與へたものである、而して日本の七割比率は實質的には現在の狀態では日本に十割の比率を與へるものである。若し太平洋に事ある場合米國は非常なハンデキャップを受けるものである

大相撲 三日目勝負

【東京電報】
(うつちやり)太郎山
池田山(よりきり)大島
綾浪(したてなげ)伊勢濱
能登の海(よりたほし)沖の海
剛岳(よりだし)普流川
寶川(おしきり)若常陸
綾櫻(おしだし)吉野山
信夫川(おしとり)常陸岩
新海(こしくだけ)信夫山
古賀浦(おしきり)新海
若葉山(つきだし)和歌島
武藏山(よりたほし)雷の峰
玉碇(うけてなげ)能代潟
豆・天

支那選手一行 神戸に上陸す

【神戸電報】極東オリムピック大會に出場する支那選手百十九名、役員二十二名は十七日午後五時二十分神戸入港の郵船太洋丸にて來朝し我が體育協會代表者諸氏の出迎へを受けた

極東大會出場の 比島選手來朝
百六十二名十 七日横濱着

【東京電報】極東大會出場の比律賓選手一行百六十二名を乘せたアメリカ汽船コンスエロ號は十七日正午横濱に入港した選手一行は皆々元氣溢ふれ、鬪志滿々比律賓の徽章をつけ、はちきれさうな元氣である、一行を船內に訪ふと往年の有名な選手達が比律賓體育界の明星カタリンの紹介で體育協會長イナン博士およびアマチュア體育聯盟第一會長マルカツ氏は交々語る

我が選手は總數百六十二名、內女子選手十九名である、マニラ出帆以來風浪に惱まされ一行のコンデイシヨンは餘り良好でないが、今後一週間で回復の自信はある、一行中のゴンタカは最近百メートルを十秒八、イルデフオンソは二百メートルブレストを二分四十六秒、トリビオは走巾跳で一〇、九〇メートルを跳んでゐる、その日本の選手との一騎打ちは世界記錄を豫想される熱戰となら[illegible]、籠球は日本を假想敵として研究した、庭球はアラゴン(見)はそのフオームボースを讚へるブライブ共極めて良好である、野球チームはビックアップチームだがチームワークよく四名の投手陣を擁してゐる、卓球選手は何れも百四十五ポンド位あり、ダンチは最も強さうである

極東大會 全日本豫選 第一日成績

【東京電報】極東大會全日本豫選は十七日外苑競技場に舉行された第一日の決勝記錄左の如し

圓盤投げ
一、齋藤(慶)四一米一七
二、黑田(明)三八米六〇
三、久內(文理大)三八米四八
四、沖田(早大)三七米七四

走巾跳
一、南部(水野)七米〇六
二、富田(東大)七米〇一
三、大島(關大)六米九九
四、中島(早大)六米八二

走高跳
一、木村(早大)一米九一
二、小野(慶大)一米九一
三、村上(廣島府中中學)
四、竹內(法政)

木村小野は同記錄につき決勝を行ひ決定

ランニング 豫選入選者

【東京電報】全日本豫選第一日の入選者左の如し

▲四百米第二豫選 深津、久保庭

▲二百米第一豫選 深津、青木

▲八百米豫選 深津、久富

【東京電報】司令官招待午餐會に出席し午後觀艦、京城府尹招待京城における晩餐會に臨んだが十八日午後十時半退城の豫定である

東京小賣物價

【東京電報】日銀調査五月中の東京小賣物價は調査品目神中騰貴四品、低落十九、保合七で騰貴は內地米鮮台米、ほれい草、野菜、低落は大麥、引割小麥、大豆等である

大(一)奧(いなし)朝汐
山錦(おしたほし)玉錦
常陸岩(ひねり)清水川
宮城山(よりきり)出羽嶽
常の花(したてなげ)錦洋
打出し六時二十分

辭令 (東京電報)

總督府道技師 佐藤榮太郞
同 岸田 雅
任總督府事務官(七等)(各通)
同 道技手 田邊 忠
任總督府道技師(七等)
同 郡守 張 [illegible]
任總督府郡守(八等)
同 道警察醫 [illegible]
任總督府道警視(七等)
朝鮮公立師範學校敎諭 原 正助
任朝鮮公立女子高等普通學校敎諭(六等)
總督府理事官 平木 健
依願免本官
(東京電報)
領事(大連)佐藤 清吉
奉天在勤を命ず
遼陽、鐵嶺、撫順、營口[illegible]長春[illegible]
領事(木大)前田[illegible]
大津在勤を命ず
以上在勤を命ず

……會……

同民會評議員會 同民會では來る十九日午後二時から甲子俱樂部に於て評議員會を開き左記事項を附議する由

一、昭和九年度豫算案審議の件

一、其他會務打合の件

南鮮醫師會 南鮮[illegible]醫師會においては際上要塞兩道で十七、八の兩日第三回各道醫師會を開催、午前九時から午後五時迄內容三十件に係る南瀛を[illegible]

……人……

◇堀場立太郞氏(李鍵公附御用掛)十七日午後七時入城常盤旅館
▲豐田文治氏(李王職御用掛)同上▲中山保治氏(陸軍主計正)技術學校(八等)同上
◇高田商長氏(本社囑託課長)十七日朝財部全權出迎の爲め釜山まで見送り出張
◇柳澤二氏(本社政務部長)咸興出張中のところ十八日朝歸任

太平漫語

▲十七日朝財部全權が京城出發歸東の途につく、東京に待ち受ける全權への運命の鍵は、鬼か蛇か!▲議會終了後の政界は財部全權を中心とした例の統帥權問題と條約に規定せられたる兵額問題が再び蒸し返されて▲加藤軍令部長および海相の去就が萬人注視の焦點となり▲滿天下野球ファンの血をわかす早慶戰初まる、十七日午前の第一回戰は白熱的シーソー・ゲームの後▲第八回の一點が勝敗を決して遂に慶軍に凱歌があがる▲敗れたる早軍の宮武、小川、富永の三投手の猛烈な好投、さすがは早大健棒にこの好戰績、さすがは早大陣の熟練と努力を示したもの▲結果においてこそ敗れたりとは云へ、その得たる二點は何れも堂々たるグリーン、ヒット。慶應は三點とも敵失に依る。本日の第二回戰はいやが上にも興味をそそるものといふべしである▲本社來陣の肩書には開催中の朝鮮人蠶繭品評會、繭價素材にして點も高きを以て鮮內に於ても美味とを多分に包藏する幾多の出品物がある▲本館お揃ひで來館したら、恐らく現在の市場ポケットの爲る家庭の有用品の分布を圖らしたらうが、日頃從のポケットの紐をゆるめざるを得ぬ富裕の財布の紐も可成り多い▲片つ端から負約者の札が貼られて行くのも無理はない▲けふから勞働同盟總務會まる

經濟

效果の薄い ゴム採取休止 と英國の新對策

ゴムの五月中採取休止はとにかくも實施されつゝあるが、これが市況に與へた影響力は頗る微弱なるものがあり、一段とその前途に對しては悲觀說が多い爲に最近英國栽培業者は非公式に現行の採取量が市況を挽回するに至らなかつた場合の對策として左の如き準備がある旨を發表した

五月前後の市況平均相場(ロンドン)が九ペンス以下に低迷する場合はその次の月から一週間づゝ休業する用意がある

この計劃は昨今の市況に何等好影響を與へ、相場は依然軟調を辿つてゐるが、それ以上の影響は全く望み得ない、それは依然として世界的生産過剩は何ら昔の狀態でなく一大難關となつてゐるもので、數日前發表された四月中の產地マレーの在荷は四萬三千八百トン一萬トンと前月に比し約二千トンの增加を示し、價格的に壓迫材料をなしてゐることで、夏に[illegible]市況の好轉は全く絶望の形勢にある

肥料叺の 鐵道運賃引下要求

朝鮮內生產の肥料叺は一ヶ年四百萬枚を算し、この內で內地(主として下關大日本肥料會社)へ移出されるもの百萬枚に上り當初の好成績を收めて居たが、近時の不景氣は農村に深刻にひびき勢ひ肥料用叺に落した、從つて朝鮮品としては出來上り輸送を求めての內地移出に對し、對抗困難となつた、そして之れが對策としては運賃の引下げに待つ外なしとて地方的に鐵道運賃引下げ方を總督府に要求した結果、現在では三割方分を引下げてゐるのであるが、總督府鐵道課では鐵道局に向つて鐵道運賃を引下げて貰ひたいと云つて交渉中である。その結果引下額は當初の三割方分引下げを標準としてゐるが、結局二割から三割方分引下げて濟むだらうと見られてゐる

優良國產品 二百七十一種
輸入品に代用

【東京電報】商工省では國產品愛用獎勵のため四年度輸入品中國產品を以つて代用し得る優良品並にその價格に就いて調査した結果、二百七十一種價格六千十三萬八百圓(輸入額の二十七パーセント)といふ驚くべき數字を見出すに至つたので、産業合理化局開設と同時にこれを宣傳し、國產品を愛用せしむるやう指導するとともに依つて國產の振興を期することとなつた該輸入品に代用し得る優良國產品は紡織品二十二、金屬製品二十一、化學製品十七八、飲食品二十、機械器具六十七の其他六、機械器具六十七である

◇株式◇

大株短期引跡

大新	四十七圓六〇	(不變)	
東新	七十圓四〇	(十錢安)	
日產	二十二圓二〇	(不變)	
東新	九十三圓四〇	(十錢安)	

◇期米◇

各地期米後場止

下關 二七、▲(先限)二七、六五
八▲(先限)十三、▲二五八▲名古屋二七、
▲金澤二七、▲神戶二五四九
大阪堂島配七十九錢(十錢安)
崩升砂糖市場
キユーバ白砂糖 一磅一六分七
ジヤワ粗糖 九ギルタ二分一
カ、六月渡
倫敦銀 同 八志二片十度

鎮痛劑 サロメチール

單に塗擦するのみにて 痛み、疲れ、凝りを愉快に消失す

直ちに患部に…… 滲透して作用す

純白の無脂肪性クリームて、使用後に皮膚や衣類に粘着しないこと

內服藥と異り治療成分を皮膚から患部に直達させるため、效果の現はれが極めて早いこと

たゞ擦り込めばよいから、用法が至つて簡單であること……等々

ロイマチス
神經痛
肩凝・腰痛
掣傷・胸痛

運動競技による
打撲・筋痛

スポーツ藥……

として入浴後塗擦し置くときは、その消炎作用はよく休息及び就寢中に行はれ、翌日は再び溌溂たる筋骨に歸るを見ます。

競技の前に擦擦し易き筋肉及び關節に塗擦し置くときは競技に臨んで清爽の感を與へ運動能力を最高限度に發揮し得ます。

打撲・打身・捻挫藥として及びスポーツマツサージの補助劑としても好評です。

二十五瓦……一圓
七十五瓦……二圓五十錢
各地藥店にあり

發賣元 田邊商店
東京・大阪

社説

無盡業の合理化

財界の不況が深刻となるのにつれて金融問題がますく〜やかましく論議されるやうになつて來た。この時に當つて、朝鮮總督府ではすでに銀行、金融組合等に關する法令の改正を斷行したが、今また信託令の制定を急ぎ、その發布は遠からずして實現すべき機運にあるのみならず、信託令の目鼻がつくのと同時に無盡令の改正にも手を着ける意向を持つてゐることを洩すに至つたのである。この無盡令改正の氣構へが濃厚となつて來たときにあたり朝鮮無盡協會の定時總會が京城で開かれた。われ等はこの總會を通じて鮮内の無盡について少しく考察を進めてみたい。

◇

現行朝鮮無盡令は大正十一年の制定であるが、これは内地の現行無盡令をそのまゝ朝鮮に引直したものである。しかして内地の無盡令は大正四年に初めて制定せられたものを大正十年にいたつて改正されたのが現行法である。この制定から改正まで期間は僅か六年の隔りがあるに過ぎないが、内容には可なりの變改を見るに至つてゐる。その改正から、僅に十年近くを經過した今日、内地の現行法自體が時代の推移と財界の變化に伴つて改正を要する部分が少くないやうな状態におかれてゐるのである。從つて、特殊事情を有する朝鮮に内地の法規をそのまゝ持つて來た朝鮮の現行令が改正の必要に迫られてゐることは當然である。いはんや本府がこの問題に目をつけてゐるのは當然のことゝ云はねばならぬ。

◇

無盡の立脚點は隣保相互扶助の精神にある。しかして、その使命とするところは庶民金融である。この點において金融組合と全く同一境地にあるもので、この使命と精神を忘れたときに無盡は社會的存在の意義を失つてしまふのである。立法の趣旨精神がこの點に存するのは今更贅言の要もないが、最近鮮内の無盡會社中には無盡本來の使命を忘れ、經營の[illegible]な方面にばかり走りたがるものがないではない。即ち、その一般的傾向としては

一、無盡が庶民金融を目ざしてゐる以上中小以下を目標としなくてはならぬ立場にあるに拘らず小口の無盡をうるさがり、大口無盡にのみ力を入れ營利にのみ走るきらひがある

二、無盡會社に限り金の貸出を許されてゐるのは隣保相助の精神に基いて會員に對する給付契約高を限度とする貸出を目標とすべき性質のもので、而もなるべく低利でなくてはならぬが、事實は大いに異つて擔保貸付に走り、しかも頗る高率な貸出をなしてやゝもすれば金貸類似の行爲に陷り易い

等をあげることが出來る。この點は無盡業者自身が深く反省を要する點である。

◇

由來、無盡は世間に行はれる頼母子講と混同されて少からぬ誤解を受けて來た。無盡そのものに對しては認識といふよりも毛嫌ひしてゐるものが頗る多い。又現在の會員中にも頼母子と同樣な氣持を有してゐるものも少くない。しかも無盡そのものは頼母子とはその健實な點に於て全く趣を異にするものである。この型は内容が頗る複雜多岐に亘つてはゐるが、その精神が隣保相助にある點においては無盡と異るところはない。たゞ會員の射倖心を多分に加味してゐる點において構成單位間の分配が頗る不公平である點において無盡と同日の比ではない。從つて民衆自體が經濟的に覺醒すればするほど漸次衰退に赴くのは當然のことであるが、さうした頼母子や古い型の無盡を驅逐するためにも無盡の合理的經營をどうしても必要となつて來る。

◇

鮮内の無盡は現在主として都市を營業區域として發達しかけてゐる。これは掛金の關係上その收入が一年のうち何度かに限られてゐる農村ではちよつと困難に行かぬところも少くないからであらう。そこで無盡と都市金融組合とが都市の庶民階級を目標にして[illegible]する譯であるが、[illegible]組合の數字的勢力が遅々として進まない反面、無盡は素晴らしい勢を以て進んでゐる。われ等はこの事實に對して無盡の發達それ自體のうちにその適合性の[illegible]なるを認め[illegible]ゐる結果であると認めるが、無盡の發達が素晴らしいから都市金融組合の存在を不必要なりとは申しがたい。その精神、目的は同一境地としても金融組合は金融組合の特長があり無盡には無盡の長所がある、兩々相まつて庶民金融改善の實は擧げられるのではあるまいか。

◇

無盡について最後に一言したいのは朝鮮人方面への進出を希望することである。朝鮮人間には從來同種の型がはゞを利かせてゐたが、これには少からぬ不合理がある。この型の缺陷を補ひ庶民階級の共同融通をより以上公平に進めると同時に、民心をしてより健全に導くためには型と酷似した無盡によるとが最も有效な策である。しかるに最近無盡協會の調べによると全鮮の無盡會社二十二のうち廿一社の加入者中朝鮮人は僅に一割六分一厘を示してゐるに過ぎない。この數はないのは無盡業者が力をいれないことが重大な原因をなしてゐるやうである。今後は是非とも小口無盡へ主力を注ぐと同時に、無盡本來の使命に遵づき朝鮮人方面への開拓に努力して貰ひたい。以上の大勢からみて、都市を中心とする中小階級の金融の調節には今後ますく〜無盡經營の合理化を必要とするとを指摘するとともに、近く着手されんとする無盡令の改正にはこの點を一層強調されんことを希望する。

重荷を下した各大臣

特別議會 回顧 【一】

多數で押切つた政府

濱口内閣の下に行はれた總選擧後の第五十八回特別議會は、幾多の暗礁と[illegible]の連[illegible]を見せながら[illegible]豫定の如くこゝに全く終了した。[illegible]は濱口内閣として[illegible]の初陣であり、その政策を國民の前に問ふ最初の議會であつただけに[illegible]であつたが、[illegible]、野黨もまた[illegible]をもつて多數黨に[illegible]して[illegible]、貴族院の反政府派と相結んで[illegible]は常に政府軍に有利に展開し、野黨にとつては一戰を交へることに[illegible]史上[illegible]に[illegible]結果に終始した。

◇ 統帥權問題 ◇

は果然今議會の論戰の中心となり、衆議院においては[illegible]が[illegible]本問題につき火をつけたのを切つかけに内田、[illegible]、鳩山、山崎[illegible]政友の[illegible]して政府に[illegible]、濱口首相は[illegible]一戰に[illegible]めた

◇ ◇

貴族院においては花井卓藏博士の質問によつて、[illegible]が内閣官制第九條にかゝる問題となつたが、之等は要するに政黨政府の[illegible]とも[illegible]べき重要な[illegible]での論議であり、野に在つて云ふべく朝に在つて[illegible]心に觸るべからざる問題であるだけに、首相は常に[illegible]の[illegible]ではないと[illegible]

◇ ◇

政友會は之を以つて政府の急所を衝いたものとなし、相當の猛手を食らしたと自ら呼號してゐるが、之を一面から觀れば漸く[illegible]の傾向にあつた一部軍閥の[illegible]を助長せしむる素因をつくつたものとも云へる

かくて野黨がその主力を注いだ[illegible]總會も絶對多數黨の威力をもつて無事通過し、また多年政府が在

ひた押しに

通過せしめた 貴族院においては豫算案はともかく減税案は財源問題、金額[illegible]主義上の問題、均額の目的と町村[illegible]に異論あり、通過を危ぶまれたが、[illegible]するより生むはやすしの[illegible]そのまゝ、[illegible]條件つきで豫算案と共に通過した

◇ ◇

しかし政府の最も痛手とせる解禁善後策に伴ふ中小商工業者救濟[illegible]に[illegible]して[illegible]案さきて[illegible]し、大[illegible]て通過したのは[illegible]にとつては[illegible]一錯と觀るべきであらう

◇ ◇

政府提出の主要案件が通過後の衆議院の空氣は全く無氣力に陷つて政界の長老尾崎咢堂翁提出の小橋文相奏請に關する

問責決議案

もまた[illegible]議會の導火線となり、醜[illegible]をかもしたのみの茶番劇に終つてしまつた。政友會はこの[illegible]にも[illegible]野黨掉尾の活躍をなすべく[illegible]決議案を上程せんと、最終日の十三日民政黨と數次に亘つてその提出すべき機會につき交渉を重ねたが遂にものにならず、決裂のまゝ議場にのぞんだ

野黨時代からの表看板とした義務敎育費增額案および政府提出案中の重要案件たる[illegible]防止法案も[illegible]に 與黨は政友會の同決議案をはじめ、國民同志會提出の[illegible]に關する決議案外一件の決議案をも有耶無耶に葬り去らんと努め、野黨の[illegible]は遂に最後に至る[illegible]奏效せず、特別議會の幕は閉ぢられたのであつた（續く）

朝鮮私鐵 補助法改正案（五）

▽——貴族院委員會

帝國議會速記錄から

男爵周布兼道氏 現在の補助金總額は四百五十萬圓、この中只今使用されてをりますのが四百二十萬圓ですか

林繁藏氏 前年度迄は四百三十萬圓を豫算に計上いたしてをりました、本年度は四百三十萬圓では不足いたしますので、往定額の四百五十萬圓にする爲に追加豫算案と致しまして二十萬圓を增加要求いたしてをります、更に此法案に依りまして最高限度の四百五十萬圓に更に十萬圓を追加いたしまして、第二豫算案と致しまして十萬圓の增加を出しまして、本年度に於きまして十萬圓の增加になりまして、總計で四百六十萬圓の補助豫算になる譯であります

馬場鍈一氏 私は簡單なことをちよつと伺ひたいのですが從來補助して居る私設鐵道に付て、是はちよつと何か表がありましたならば發見したいと思つたのでありますが、つい發見し得ませぬが、補助して居る線に付ての年々の收益の增加と云つたやうなものを、何か見る便宜のものはありませぬか、と申しますのは斯う云ふことを知りたいのです、詰り今まで四百萬圓假りに補助して居つた、其哩數が五百哩、所が段々に鐵道會社の收益が殖れば同じく四百萬圓で五百五十哩とか六百哩の線が補助出來る譯ですが、さう云ふことを見るべきものを何か御調べになつて居りませうか、今日配付になつたもの丶中に發見されば宜いのですがちよつと今發見せないので……

林繁藏氏 何か係の者と相談いたしまして、出來得ますればさう云ふ表を作りたいと思ひますが、詰り斯う云ふ結果にはなつて居るやうであります、或る一定の區間で[illegible]を開通いたしまして、[illegible]數年經過いたしますと[illegible]は增加して居りますが、更にその先に延長いたしますと直ぐ益金の歩合がずつと低下するやうでありますから、どちらかと申しますと、各區間毎の收益歩合の增加した事が分りますと、御要求の方に合ふかと思ひますが、それが係の方に直ぐに出來ますかどうか、その點がはつきり致しませんので、能く調査いたしました上で、出來得ますれば何か書類を作つて差上げることに致します

馬場鍈一氏 いや別にさう強いて今迄に出來て居りませぬければ、此忙しい際に願はないでも宜しいのでありますが、私の[illegible]唯それを伺ふ所以は、朝鮮の私設鐵道の敷設の状況を少し具體的に伺ひたいが爲なんであります、適當な表があれば、それで説明を得れば[illegible]一般的の私設の補助と云ふものが、[illegible]になるか[illegible]

林繁藏氏 唯一つの是は例でありまして、今般の各線に之を當嵌めることが適當であるかどうかと云ふことに付きましては疑がありますが、御参考の爲に申上げますが、全北鐵道は例の裡里から全州まで、一度にあれは開通いたしました、其後開通しましたきりでちつとも延長も何も致さなんだのでありますが、ずつと今まで經過したのでありますが、この全北鐵道の收益歩合の増しで參りました結果を見ますと、大體に於きまして年に一割位増して居るやうでありますが、是は併し特殊な全州といふ市街地との間に聯絡の線でもありますし、それから又全州に特殊な工場だとかいふやうな關係もあるかも知れませんので、他の線路に總て比率することが出來るかどうかと云ふことに付ては疑問がありますが、只一つの例であります、全部を開通しまして、其後何等新線延長をせずに經過しました會社の收益歩合の[illegible]でございます、若し[illegible]になりますれば……

朝鮮 漫筆 ——139——

百遍舍千休

現代文藝見取圖（上）

現代の朝鮮での文藝といへば漢文藝を意味しなくなつた。これ朝鮮文藝界の一大進展といはねばならぬ。純粹の朝鮮文藝が芽生えてから久しくはないが、人はそれを育み出さうとして苦心して居る。こゝにはプロレタリア文藝の事等は書かないが、諺文が鮮を織りなされた一片を、手に取つて見度い。江戸文學の勃興は、その要因に[illegible]和文學に漢學をドッサリ配剤して作られ、そして絢爛たる爛熟を見て、よく德川時代の一切の物事を、萬世に傳へて今尚[illegible]めてゐる。朝鮮には江戸文學に比すべき時代がなかつた。勿論李朝文學の勃興も見ずに濟んでゐるではないかと、さかのぼつていへる。明治大正の文學は、江戸時代の文學を、西洋文藝式に焼直したに過ぎないのではあるまいか。明治大正に大創作も見られず、江戸文學を凌駕した何物もなく、西洋文藝の上を超えた大作も余り[illegible]してをらぬ。昭和の文藝がどうなるかは、予斷を許さぬものがあるから打切る。さて朝鮮今日の文藝は何に依つて勃興しつゝあるか。漢學を繋籠中に收めて成功した江戸文學のそれと同樣に、それより

も數等以上に李朝文學は漢文學を與へて出來上つて居る。然りしかして吾人は之を直ちに朝鮮文學とは命名したくない。李朝において作品したといはれて居る諺文が余りに少量しか用ゐられてをらぬからである。李朝文學のそれは余りに支那文學の役隷を押し過ぎたものがあるからだ。判り易く言へば朝鮮文藝は漢詩であり、漢文であつたからである。それが最近諺文が澤山に取り入れて、いはゆる朝鮮文藝なるものが勃興して來て居る。だから嚴格な意味で言ふと諺文を取入れた今日の朝鮮文藝は無かつた事になる。[illegible]、結構はさておき、文字の點で議論で、十分に[illegible]が出來なかつたからならない[illegible]。或る日由出では父に手紙を書いた。それは漢語であり漢文であつたら、國文學と手紙を送つた。それがフランス語で佛文であつたら佛國文學の後塵を拝したものだと斷定したに過ぎない。如何に西洋美國佛國に心醉し、西洋語が流行しても書簡は、外國文では綴られる時代があるべき筈もない。

朝鮮文藝が勃興するまでは、朝鮮の信書々簡は漢文であつた。昔の法律日用でもソレまでひどくはなかつた。倭文が漢文心酔の極、時に抑壓として揮れて來たやうに、昭和の尖端を歩む人は、彼のエンゲージメントはオブゼクトフオアーするウイルはない等、全文をこの程度迄綴るやうにならうとは、然し[illegible]言つたら當然かも知れぬが、あり得まいと思はれる。然るに數等以上に朝鮮は漢文を[illegible]に使用した。[illegible]、溝北の祭文は[illegible]のである。矢律[illegible]の地理書にも朝鮮人上流階級は、日常漢文漢語を使用するとさへ書かれて居る。日常の言葉に漢文を多分に當用して居る[illegible]は丁度ボール、ランプ、ミルク、マッチ、カバー、ランチ、ミルク、バス、レモンサイダー等以上であつた。

サテ西廂記も、南征記も、玉樓夢も、西遊記も、朝鮮人の敬讀する小説であつた。恰らハムレットとかベニスの商人とかが、讀まなければならぬ小説でもあるかの様に、讀まれて居るのと同一以上である。しかして西廂記も、西遊記も、何にもかも、皆純漢文で、振り假名一つもついてをらぬ。李朝と言はず高麗と言はず、朝鮮文士に依つて書はされ、歴史書も地理書も發されてゐるが、悉く純漢文である。德川漢學の支那崇拜學者は、頼山陽であつたらしく、大日本外史を漢文で書いたとは、突飛なことをしたものと、今日から見て評されても仕方もあるまい。

朝博褒賞授與

朝鮮博覽會に京城府内各會場開催の朝鮮博覽會に京城府内よりの出品受賞數は名譽金牌六、金牌二十一、銀牌六十九、銅牌七十一、褒狀百、功勞賞二十、感謝狀三百二十一計七百二十七の多數に達したが、以上受賞者に對し府廳觀業係では十七日夫々これが交付を開始した

中央朝鮮協會午餐會

兒玉總監以下を招待

中央朝鮮協會長阪谷芳郎男は十三日正午東京會館に兒玉政務總監、今村内務、林財務兩局長、山縣總督官を招待して午餐會を開いた協會側からは會長、水野顧問、宇佐美（前總督局長官）關屋（宮內次官）丸山（前警務局長）池邊（東拓理事）尾崎、阿部、入江、弓削各理事及び中島主事出席、種々懇談をまじへて二時散會した

歐亞旅客連絡會議

荷物會議は二十日から

【東京電話】鐵道省入電に依ればポーランド・オデッサにおいて開かれた第六回歐亞旅客連絡會議は十三日を以て終了したが、關係各國提出案二十二件中

一、次回昭和六年五月下旬

二、小荷物連絡運輸開始の件（原則として可決）

三、北日本汽船會社加入の件（可決）

四、連絡經路追加の件（インドラトチルチット間可決）

五、旅客御取扱の件（可決）

等決定したが荷物會議は二十日よりモスコーにおいて開催される筈

祝廿五周年紀念

黄州驛長 野中勝三郎

黄州金融組合 安藤正隆

黄州驛通 山本果樹園 山本重光 電話九四番

黄州普通學校長 阿南惟利

黄州[illegible]組合 加藤勝藏

果樹園經營 守富梅太郎 電話一九番

黄州邑 福見亭 美家古旅館 電話四七番

黄州邑 公醫 李東熙

黒橋驛長 松田傳一

黒橋郵便所長 大師堂仙三郎

黄州 飯島果樹園 飯島醸造部 電話一五番

黄州驛前 山口商店 電話一〇番

黄州警察署長 松本利雄

朝鮮興業株式會社 黄州支店

黒橋 森農場 森農場果樹部

各種肥料販賣 明治農會 電話一一番

黄州郡黒橋面 職員一同

金川學校組合 管理者 松井榮治 評議員 藤本守 同 川浪淳平 同 篠原彦太郎 同 坂本政市 同 宇佐見龜吉 同 桑原政治

金川郵便所長 花田留

金川在郷軍人分會 分會長 松井榮治 副分會長 藤本守

金川消防組 組頭 松井榮治 副組頭 坂本政市

江浦郵便所 所長 佐久間松治郎

瑞興刑務所 所長 松井石太郎 外職員一同

金川公立尋常小學校 校長 藤谷良昭

馬山警察署長 田村藤市

馬山府通町三丁目 馬山學校組合議員 松井政一

馬山府通町三丁目 馬山府協議會員 三宅吉郎

馬山府上南洞九六 中入蒲團棉製造卸賣 馬山繰綿工場 製綿部 電話一三七番

京城電氣株式會社 馬山支店

株式會社 釜山商業銀行 馬山支店長 平田友一

於第十二回慶尚南道清酒品評會 優等賞受領

醸造元 馬山府南町 石橋酒造場 電話第二七五番

於第十二回慶尚南道清酒品評會 優等賞受領

醸造元 馬山府都町 平井酒造場 電話第一三二番

於第十二回慶尚南道清酒品評會 優等賞受領

醸造元 馬山仲町 井手酒造場 電話第三〇番

於第十二回慶尚南道清酒品評會 優等賞受領

醸造元 馬山府本町 原田酒造場 電話第一四〇番

於第十二回慶尚南道清酒品評會 金牌最優等賞受領

醸造元 馬山府榮町 村崎酒造場 電話第一〇六番

於第十二回慶尚南道清酒品評會 優等賞受領

醸造元 馬山府京町 合資會社 清水醸造場 電話第一〇七番

優等賞受領

醸造元 濱田酒造場 電話第一四五番

奉天驛御着の秩父宮殿下

慶尚南道

總本部の參加交渉を拒絕

衡平モンロー主義で進む 慶南衡平社支部

一千有余名の會員を包擁する慶南の衡平社支部では、京城の本部と一致の行動を執るか否かについて意見の衝突を來たし目下双方睨み合ひの狀態にて紛糾中であるが慶南支部は十年前の設立にかゝり會員の多數であることと財的に豐富な點にて全鮮でも斷然有力な集團にて名は支部であるが實際上には何等京城の總本部の統制を受けず李學順氏が支部長としての實權を握り訓練を積んだ千有余の會員を擁して來たのであるが最近中央集權の方針を執る總本部より各道聯盟の規約のもとに一致の行動をもつて參加するやう慫慂して來たのに對し慶南支部では衡平社外のリーダーが加はつて衡平運動とは性質をことにする方面にまで羽翼を伸ばすことは本來の主張を誤らしむるもので あるとの 衡平モンロー主義のもとに總本部の參加交渉を拒絕した結果事態は全く斷然狀態と化し慶南支部では社員の結束を圓くすることに努力してゐるが參加を拒絕された總本部側が如何なる態度に出るか、今後の成行き如何によつては全鮮の各支部に非常な影響を與へる模樣である(釜山)

大羽鰮の加工品

對支輸出品として 巨濟島で試驗製造

慶南では毎年六百萬貫以上の漁獲高に上る大羽鰯が大部分は肥料となつて極めて不生産的に利用されるのを防止し對支輸出品として加工する目的のもとに昨年來研究中であつたが本年も四月中旬より巨濟島にて試驗製造を行ひ百五十斤入り三十七函の製品を得たので近く對支水產輸出組合の手を經て上海へ試荷することとなつたが銀價暴落の折柄であるが販路安にて優に採算の見込みが立つ模樣で水產業者間では成行きを非常に注目してゐる(釜山)

氣腫疽牛 免疫地帶

十九郡に亘り設定す

慶南ではかねて年々被害を蒙る氣腫疽牛の絕滅をはかるため實行方法について調査中であつたがいよ〳〵六月十日より過去三年間の發生狀況を基礎として道內十九郡九十七面四百八十四里を免疫地帶として設定し一萬九千三百頭の牝牛に對して大豫防注射を實施し徹底的に氣腫疽牛の一掃を期することに決定した(釜山)

晉電供給區域擴張

十四日附認可さる

晉州電氣會社から慶南宜寧郡宜寧面及鼎巖面、晉州郡晉城面、一班城面、智水面、寺奉面及晉陽面等の晉州線鐵道沿線地を同社の電氣供給區域に編入方をその筋に出願中であつたが十四日附を以て認可された

物産陳列所

經營の方法を改める

道營の慶南物產陳列館の活用については從來府民の利用は勿論存在することすら知らぬ者が多く種々非難されてゐたが道產業部では從來の役所風を脫して大いに慶南物產を紹介する爲めに諸種の經營に改める必要があると認め府民の利用を容易ならしめる一面釜山を往復する旅客を吸收して水陸の物產品を紹介する目的宣傳方法をも講じ時季に應じた催物等を隨時開催して機能を發揮する方針をとる意向を有し產業課長の任命があり次第具體的方法が取決めらるゝ筈である(釜山)

下水溝工事急ぐ

釜山府では目下長手通りを縱貫する大下水溝延長二百間の改修工事に着手してゐるがこれがために名物の夜店が開店されず附近の商店も夏のよの賑やかさを妨げられることゝなり當分の間府民はのんびりした夜の散步と享樂が出來なくなつた、府でも各商店の迷惑を察し七月末迄には完成させる豫定で工事の進捗に努めてゐる(釜山)

貯金管理所決算

釜山貯金管理所では昭和四年度における同所加入振替貯金口座の受拂高の決算をこの程終了したが四年度中の受拂狀況は總計一億九百余萬圓、この口數四十五萬口に達し前年度に比較し金額において一割二分八厘口數にて一割四分一厘の增加を示めした(釜山)

有望な製紙事業

積極的改良と增産計畫

慶南における製紙事業は陝川、宜寧、咸陽、山清、居昌等の山間地方の各郡を主として年產七十萬圓に達し郡內の需要のほかに輸出品として支那方面に販路を有し有望事業に數へられ組合員二千名を有する德山、陝川、大邱、咸陽の四產業組合が中心となつて斯業の發達に盡力してゐるが道當局でも產業保護の見地から地方費および國庫補助費より合計七千五百余圓を支給して三椏、楮等の原料樹の植栽、改良器具の購入と南海郡に共同作業場の設置のこと決定し來る新規に監視を補助し積極的に改良と增産をはかることゝなつた(釜山)

女房に罵倒されて

虛僞の申告

釜山水晶町二〇一番地の飲食店李鳳洙(四三)は數日前女房の趙命順(二五)と猛烈な痴話喧嘩をした擧句散々に罵倒された腹立ち紛れに十六日釜山署へ陰險奸惡で鬼か惡魔のやうな女房が出刃庖丁を揮つて自分を殺害せんとしたと證據物件として朝鮮食刀を添へて殺人未遂の告訴狀を提起したので係官も驚いて取調べた結果全然出鱈目の嘘八百を並べたものと判明し火の出るやうに叱り飛ばされて引取つた(釜山)

人妻を誘拐

釜山水晶町李文植(三二)といふ無職漢は數ケ月前より慶北星州郡伽泉面龍岩里邨判岩(三五)の妻盧福順(二七)を同伴して內地渡航の目的にて來釜し阻止されたのでそのまま隣家へ同居をかまへたのに乘じ甘言を弄して盧福順を誘拐し牧の島朝鮮人飲食店へ監禁し散々もてあそんだ後、賣り飛ばさんと奔走してゐるのを釜山署員に發見され婦女誘拐罪として逮捕されたが余罪ある見込みにて取調べ中(釜山)

咸鏡南道

滯納者には假藉なく處分す

上流階級が殊に甚し 元山の納稅成績

深刻に來た不景氣の反映は四日が納期の府稅、學校費、學組、國稅地方稅等の元山府四年度分の徵收成績にも現はれて昨年に比し甚だ不良である、この不良に對し府稅務係では五月一日から總出で納稅の督勵に從事しつゝあるも未だ良好な域に達しない、そこで府では今後尙この督勵を續ける一方依然として納めない者には假藉なく滯納處分に附する方針であるといつてゐるが未納の內最も惡いのは增加稅の不動產所得稅次で車稅、家屋稅で中流階級の滯納者が多く國稅營業稅には未納額が九十五圓もある一番成績のよいのは國稅、府稅で學校費はよい方の下位、學組は惡い方の上位となつてゐる試みに各稅の調定額及その納稅成績を擧げて見ると

國稅 調定額二十二萬四百十九圓の納入額が二十二萬二百五十一圓未納が百七十三圓で納入率は九割九步

學校組合 調定額九萬七千四百九十圓納入額八萬九百九十圓未納六千五百圓で納入率八割九分

府稅 調定額九萬二千七十圓納入額八萬四千四百四十圓未納七千六百三十圓で納入率九割一步七厘

學校費 調定額一萬六千六百五十五圓納入額一萬五千六百六十圓未納千五百四十圓で九割一分の納入率

地方稅 調定額五萬二千七百七十三圓納入額四萬六千五百十一圓未納六千二百六十二圓で納入率八割八步

咸興府□□里李甲俊は男女の双兒を產んだがこれも殺したとを咸興署に探知され取調べ中のところ十五日何れも送局された(咸興)

巡査と偽り場銭を凌ふ

德源郡赤田面崔某外四名は十日夜元山府外甲里一趙某方で賭博開帳中なるを聞き込み共謀して現場に乘込み巡査だとおどし逃げ去つた後で賭金九十余圓をかつさらひ五人で分配費消したこと發覺し一味の內三名は此の程元山署に逮捕され目下取調べ中(元山)

少年囚と性的關係

禁斷の果實を喰つた者=三割五分

目野咸南社會主事の開城少年刑務所みやげの一節 開城刑務所に收容中の少年囚七百十四名の性的關係を調査するに十八才未滿の收容者で異性を知らぬ者は六割五分で殘る三割五分の二百五十九名は既に禁斷の果實を盜み喰ひしその相手の種類を見ると娼妓四十三人、普通の女と見ても差支ない人二十一人、女學生十二人、處女四十三人といふ數字は狹い選擇に採集された結果ではあるが比較的に處女時代は最も誘惑なりと認められ行く直接觀念の一般的傾向を物語るものと見てよからうか、その他の三十三人を合せて考へても處女と目さるゝ相手は三割強に及び全數半十五才に滿たない少年囚で異性に接した經驗者が十六人もある

萩の名所

去る四月三日の記念植樹デーに新名所を造るべく植栽した城川江畔の萩は五段圍ひの鐵條網を破つて引拔く不所存者があつたり多少の枯損も見受けるが二萬本の萩は活着成績頗る優良で今秋から明月の下露をふくんでほのかに匂ふ風情に咸興市民を慰めるであらう見込確實になつた(咸興)

函館視察團

函館の北鮮視察團一行四名は十五日午後十一時咸興より來元十六日市內各方面を視察の上同日午後一時四十五分退元金剛山へ(元山)

元山體協總會

元山體育協會では十五日午後四時半から商業會議所樓上において總會を開催し昭和四年度の事業報告承認後正副會長の選擧を行ひ會長に後藤副會長に西岡當之助氏を選擧、理事以下の役員は正副會長の詮衡に一任することとし一致で選任し六時散會した因みに大正七年より今日迄主として商業會議所がその任に當つて來た協會事務一般を今回府に引き繼ぎ六月より府にて取り扱ふこととなつた(元山)

迎日興業總會

慶北浦項 迎日興業株式會社では來る三十日本社事務所において第二十四期定時株主總會を開催し左記事項を附議する(浦項)

一、第廿四期財產目錄、貸借對照表、營業報告書、損益計算書承認の件

一、損失金處分案承認の件

一、取締役任期滿了につき改選の件

記念碑除幕式

慶北九龍浦では御大典記念事業として一千圓を投じ記念碑の建設中であつたが今回竣工を見たので來る二十七日午前十時より除幕式を擧行する(浦項)

浦項市民大運動會

慶北浦項朝鮮人體育協會主催の下に新幹會迎日支部、迎日靑盟浦項支部、浦項商務親睦會、浦項少年聯合會の後援を得て來る廿五日浦項町鶴田において浦項市民大運動會を開催する(浦項)

自動車事故

十六日午前十一時頃達城郡東明面□□洞安道路で朝鮮自動車會社自動車慶北一九九號運轉手崔七升(二四)が達城郡東明面□洞金□□長男金平坤(七)を轢き頭部其他に重傷を負はせ生命危篤である(大邱)

平安北道

宙に迷つた郵便物

一ケ月平均四十通

宛名が不完全なために新義州局に溜つてそのまゝ保管されてゐる郵便物は昨年中に四百六十九通本年は四月までに百六十三通あり一ケ月平均四十通もあるが宙に迷ふ書面は大部分諺文を認めしものばかりである(新義州)

姦夫姦婦を

石で毆り殺す

平北博川郡南面林洞白昌林(三二)は先月下旬頃對岸寬甸縣移住朝鮮人崔鍾□が自分の妻を誘拐し八道溝方面へ逃げて行つたので朝鮮人方に連れ行き不義を働いてゐることを知り連れ戾すべく行つたところ姦夫姦婦とも撫松縣の某地に逃げたと聞きそこまで追ひかけ姦夫なるもの〻手をかりて兩人を麻繩で縛り約一里ばかりの江岸に引張つて來て石で毆り殺し死體を鴨綠江に投げ込んだことこのほど撫松縣日警の手に捕はれた(新義州)

組合理事拘引さる

十八日午後二時新義州署では不二農場小作組合理事□□を新義州邑砂町新城旅館より拘引したが右は不二農場における小作爭議に關し裏面において策動した嫌疑濃厚と見られた結果とこれに關連した小作事件に關係ある模樣である(新義州)

開閉橋

◇ 日支親善は小國民から 十九日までの新義州觀光後廿一日民國

◇ 十六日元寶山の與々祭臨は中止

◇ 車北來手持多く買手なく新義州穀物市場連日立たず

◇ 新義州商業學校チームメキ〳〵腕を磨く

◇ 文藝馬車、人力車、自動車運轉員等の統制下に小學校聯合運動會場の元寶山公園に大和小學校商業校生諸氏を張る

◇ 次で同校から選手參加申込み支部に

◇ 早くも本社國境選手權申込み準備整ふ 在安東新義州南島聯人會組織成る

△△△ 厄介な男

平北龍川郡嘉南面梁金湖農金相浩(二〇)は本月六日夕附近の山で遊んでゐた金鍾華(三)を誘拐して首を絞め更に大石を腹部に載せて絞命せしめ直ちに捕はれ十六日新義州地方法院檢事局に送られて來たが同人は變態性慾者である

定期自動車運轉

平北龍川郡□原間の定期自動車はいよ〳〵二十日から運轉を開始することになつた(新義州)

朝鮮運輸支店開業

新義州における運合は既報の如く十三店の參加ありいよ〳〵十六日より朝鮮運輸會社新義州支店の看板を掲げた支店長は永井實龍氏で木材、穀石、穀物運搬、馬務會計の四部に分け事務所は當分國際運輸出張所を使用することになつた店員は左の如く決定した(新義州)

▲庶務會計大饗勝太郎▲木材部吉武昇▲穀石部北田市太郎▲穀物運搬趙水安吉

大邱の氣溫八十八度に昇る

水菓子屋の出願急に激增 ◇—但し氷は豐富

慶尚北道

雨あがりの反動的暑氣に見舞はれてゐる大邱は十四日の八十七度、十六日の八十八度と連日寒暖計は上昇してゐるがこの暑さに目をつけたさすがに拔け目のない商人はアイスクリーム、氷の行商を出願し十三日迄に僅三十七名の出願であつたアイスクリーム屋が十四日に七名十六日に十二名もあり、この調子で行くと今年は例年の倍を破つて五百名から六百名にも上る勢ひで府內氷八十一萬貫、それに人造氷一日十噸の製造能力あるに加へ安い氷が府民の口に入る事は當然である、なほ大邱署では十六兩日に亘り府內佐藤、西田、山崎三氷店について氷質試驗を行つたが何れも質は良好で飮料用として申し分ないと折紙をつけたから府民は如何なる暑氣が襲ふとも少くとも氷には今年は不自由あるまい(大邱)

前科五犯の泥棒

大邱府德山町前科五犯金龍文(三一)は本年三月大邱刑務所を出るなり金泉に至り四月二日同地驛前日勤軍支部から長靴一足(時價廿圓)を竊取しその足で同日中に鳥致院に行き驛に待合中の內地人男から七十圓入りの蟇口をすり同四日釜山に至り數回の竊盜を働き鎭海で一稼ぎして五月二日大邱に舞戾り鳳山町佐々木某方から雜貨品七十余圓、元町荒井方から洋雜貨四十余圓を竊取した外各方面を荒し廻つてゐたのを大邱署員に捕はれ取調べの結果四月から今日迄南鮮各地で十四回約一千圓の竊盜を働いた事を自白し十七日同人の一件記錄と共に身柄を檢事局に送つた(大邱)

學生事件の公判

咸興で行ふ

元山法院支廳にて審理中であつた元山府南山洞金永燮外六名にかゝる學生事件、出版法及保安法違反事件は十五日を以て終了し咸興地方法院の公判に附せらるゝこととなつた被告左の如し(元山)

元山府南山洞一四〇金永燮(二六)德源郡縣面斗南里劉三奉(二〇)元山府南山洞九一南相孝(二〇)元山府楊村洞一五九金錫國(二七)元山府同上海星普通學校教師徐元河(二七)元中東學校生徒金利鳳(一九)元々山高女校生徒李貞淑(二〇)元山府北村洞六〇崔庚伐(二二)

不義の嬰兒殺し

咸興 咸川郡陽南里李某(三七)は本夫と死別後十年の獨身生活から性の惱みにたまりかね一昨年春以來近所の朴承俊(二四)と道ならぬ契りの果て昨年一月中旬男兒を分娩したが世間體をはゞかり情夫朴承俊と共謀し生れたばかりの嬰兒を絞殺して何れにか遺棄し更に昨年五月頃から同じ近所の朴某(二□)と通じ又も姙娠して去る一月

辭令

任郡屬慶州在勤 道屬 多羅尾秀男

任道屬內務部地方課勤務 郡屬 池崎 悟太

榮州郡庶務主任 郡屬 松原利太郎

義城郡在勤 郡屬 土肥 傳

永川郡在勤 郡屬 平方 完三

醫專軍來る

十九日全大邱と對戰

京城醫學專門野球團は大邱野球協會の招聘に應じ十九日朝來邱同日午後四時から大邱東雲グラウンドで全大邱軍と試合することになつたが昨年は四對四で引分けとなつてゐるので本年は果して如何なる勝負になるか興味をもつて迎へられてゐる(大邱)

全羅北道

不二農場の自作農設定

廿年後には自己の物になる 烏山小作官稱揚す

全北郡九山里にある不二興業株式會社全北農場では去る十五日小作人百余名を招き優良小作人の表彰式および自作農設定をなし當日は全知事、安藤內務部長、渡邊農務課長、烏山小作官等列席し頗る盛會を極めたが右自作農設定は不二農場において昨年初めて實施された制度でこれに關し烏山小作官は同農場で昨年は僅か二人設定をしたと思つてゐる。今年は三名で、藤井氏の撲滅によれば永年小作して成績優良な者から選出した方反步を二十ケ年反當一石五斗(反當收穫四石)宛納入して終へてこれを小作人に讓渡する制度で、これまでも小作料は一石五斗で決して高くは無く、それをそのまゝ二十ケ年續けて自分の土地になるといふのだから殆んど無償讓渡といつても差支へないもので藤井氏にして初めてこれが成し得られるので、當日の小作人の集金の和氣々たる事實に感心の外なく知事閣下も小作人に向つて約三十分、家族に對して約三十分、普通一遍の訓示でなく感激的な話をされた位であつた。最近小作問題に關し種々物議をかもしつゝある地主の折柄大いに考へさせるものがあつた(全州)

▲同評議員▲成悅組合長林□熙▲同評議員▲黃□組合長片桐和三▲同監事金相顯▲同評議員▲同監事安東浩▲任實組合長□□▲同評議員東元相▲蔡東同監事朴月杓▲同評議員李完根▲同評議員▲同監事黃忠根▲黃評議員申萬烈

群山の競馬

廿一日から

群山競馬クラブでは來る二十一日から五日間東濱の競馬場にて春季大競馬會を開催す(群山)

金組勤續者表彰式

全北金融組合聯合會では十四日總會及永年勤續者表彰式を行ひ十七日まで事務打合せその他協議事項を協議中であるが當日表彰された役職員人名は左の通りである(全州)

▲鎭安組合理事長小松省三▲鎭安監事李元永▲全州監事朴□奎▲全州監事李永▲金堤監事任正來▲同評議員金□▲全州理事張□▲全州評議員李□□▲同評議員金錢□▲同評議員車斗□▲南原評議員李□▲同評議員▲長水評議員□□▲同評議員▲□□▲井邑同評議員▲同評議員▲□□▲沃溝評議員□□▲益山同評議員▲□□▲同評議員▲金□□▲同評議員李□▲同評議員▲同評議員▲□□▲同評議員▲□□▲任實評議員▲同評議員▲□□▲群山同評議員▲龍潭評議員▲同評議員▲□□

忠清南道

京南鐵道驛長更迭

京南鐵道では大川驛長退社につき左の如く驛長の更迭を行つた 任大川驛長前挿橋驛長日高一、任挿橋驛長同驛助役山田大文治、任溫陽驛長同天安驛助役乙骨、任廣川驛長同驛助役、任井浦驛長同驛助役本田福一、任洪城驛長同驛助役長瀨院長在□

大田の火事

朝鮮劇場燒く

十三日夜九時大田春日町三丁目鐵道官河龍鉉氏方炊事場から失火朝鮮劇場外三戸を全燒した原因取調べ中損害は約三千圓の見込(大田)

農業倉庫檢分

江景 江景農業倉庫は昨年起工晚成せしも時恰も經濟界の不況になつて化粧壁その他細部の工事は未完了であつたが今回全部竣工したので十五日本府石塚技師來江檢分の上大田へ向け出發した(江景)

大田署射擊會

忠清南道 各署對抗射擊豫選射擊會は各署夫々擧行されてゐるが大田署では十六日江景署西、鳥致院署、□□署等と共に巡査部長立會の下に第三大隊射擊場にて開催された四十四年式騎銃二百米伏姿にて六十六名の參加を見た(大田)

一等野田院八、二等橋本政二、三等山口房六、四等朴政鉉、五等飯島凱三

鐵道分會射擊會

在鄕軍人會大田鐵道分會ではさきに第三大隊射擊場において射擊會を開催入賞者左の如し(大田)

一等清田(機關區)二等星野(同)三等久保(運輸事務所)四等中島(機關區)五等牛尾(工務事務所)

天安雜俎

◇天安郡は十六、七日の兩日松毛蟲驅除を行ふ

◇十八九日は弘安□學校では郡內初等學校の聯合運動會をなし管內初等普校生徒は地方神社參拜をなしてゐる

◇二十日は同郡道路修繕の郡聯合總會を開催

◇廿一日は小作官打合會をなし

◇廿九日は振興會騎合會を開催

◇角崎京南鐵道課長外十四日天安の官南コートにて盛んな庭球を行つた

江原道

春川の小作爭議

横暴地主遂に屈伏す

春川郡東北面南崇里の地主、京城府金某にかゝる小作爭議は、春川郡農會の調停宜しきを得たことゝ小作人の態度頗る强硬なのと依つて、地主側は遂に屈せざるを得なくなり

一、出所の如何に拘らず半分宛を一分つこと

二、現在の小作人以外の者に小作權を讓與せざること

三、今後は斯かる非人道な行爲をなさざること

等その他を誓約の上こゝに紛糾を來さんとした小作爭議は、解決を見るに至つた、なほ『斯かる無慈悲な地主の下に耕作するを潔しとしない』とて他へ移住した小作人二、三戸を除く外、全部が元通りに行ふこととなつた譯である(春川)

地方集會

◇全州組銀招宴 全州殖銀支店では十三日來全中の金組理事を招待し□屋にて宴會を催した(全州)

◇理事懇親會 同理事一同は十六日本館にて懇親會を開いた(全州)

◇神保署長招待 神谷全州警察署長は十六日午後六時新聞記者團を料亭に招き着任披露をなした(全州)

◇三和院長招宴 道立大田醫院長和田氏は十七日夜同館にて記者を招待し懇談會を催した(大田)

◇森氏送別會 仁川に於ける大森森丸太郎氏は十七日午後六時仁川公會堂に官民有志を招待し送別會を催す(仁川)

地方人事

▲金泰錫氏(咸川郡守)咸川郡地に設立する公普敷地の實地視察を行ふ

▲金昌鉉氏(新任醴川郡守)赴任挨拶のため十四日本社春川支局來訪

▲李壽鎔氏(新任□川郡守)十七日同上

▲高久殖銀理事▲同慶尙道課長 十九日龍洲視察

▲原田高等法院長 十八日平壤

▲上野殖銀理事 十六日平壤

▲谷口南薦大佐(京城守備隊)十六日平壤

▲岸本南洋中將同上

▲赤澤質氏(新任平南高等課長)十六日新任挨拶のため各方面訪問

▲樋口重治氏(前任平壤府□□□)十九日赴任平壤北鮮方面に出張

▲秋月平壤土木出張所長 十八日午後一時卅一分平壤着歸來

ラクトーゲン 粉末純乳

注意すべき此頃の育兒

夏が來て牛乳やミルクが腐り易くなります 母乳の出ないお母樣には育兒上一番不安な時期で御座ゐます、然しラクトーゲンをお用ひになりましたなら腐り易い心配もなく極めて安心な育兒が出來ます

ラクトーゲンは御使用になる時お湯に溶けば良いのですからいつも新しいお乳を用ふる事が出來ます從つて牛乳やミルクに比べて保存の安全な事は第一位で御座ゐます、尙又滋養價に於ても母乳に次いで優秀である事は製造法の完全な點から見て識者の等しく認むる所であります

夏は安心して御使用下さいませ詳しい事は發賣元の育兒相談部へ御相談下さい

御注意 育種の類似品がありますが御買求の際は他の品物と混同しない樣必ずラクトーゲンと御指定下さい

育兒法の說明書進呈します 販賣店、藥店食料品店

乾卵食料品株式會社 大阪市東區伏見町二丁目 東京市丸ノ内ビル三階

京城通信

飛行機の利用

京城　一記者

この程記者は飛行機によつて東京に行つて來た。別だんワンダフルなこともないので感想を書きたき衝動に驅られはしなかつたが、その後友人に遭ふといろ〳〵聞かれ時ありて話に花が咲いたりする

×

朝六時記者は九日山房の柴門を出でた。しかして同七時には汝矣島を離れて一千五百メートルの上空にある。これより幾何學的の一直線をもつて太刀洗に向ふ。秋風[illegible]スレ〳〵に玄海洋は眼下の池に過ぎぬ。有名な三角波がれんはんたる小波としか見えないのだ。太宰府の上に來ると室內がにはかに菜種の花の芳香でむせつぽくなる。下を見ると一面といへぬが油菜の黃花原だ。

×

太刀洗から飛び出して瀨戸內にかゝる。横から見るから瀨戸內だが記者は今瀨戸上に居るのだから瀨戸の內も江田島も屋島も明石も[illegible]來の風流人かつけた評價がグッと下落する。それだけ他の部分の景物が飜見するのである。瀨戸上にありては山陽も山陰もない。裏も表もありはしない。交通の便否は飛行機の機關によりて定まるが飛行機の機關からこれを見れば凡百の名勝地はただ古文書でしかないのだ

×

木津川着。

木津川から電報を打つ。空中から打てないのはわが家に歸るに他人の地面を行くやうなもので物足らぬが地上の所用は地上の機關にたよらねばなるまい。さは九機は木津川の上空に飛んだとおもふと左手に燒ヶ岳だ。右手に伊勢灣だ。やがて濱松だといふと次ぎは富士山だ。富士山を見つけて一時間ばかりして左翼後にこれを見送つてしまふと機は下降を初めてやがて立川着。午後四時四十分である。東京は近い。芝居なりと銀ブラなりとどうぞ御自由。

×

動搖、そんなことはマルデない。すばらしいといはんより少し面にくきまで平氣にてグン〳〵飛んで行く。危險、そんな感じはしない。下界を見れば畑もあれば田もある。花野草原窪地はいたるところに展開する。山の頂上にさへ平地がある。少くも平地のごとく見ゆる。見にさへすれば主機としての危險感は成り立たぬ。おそるべき機關の故障ありとも不時着陸はどこでも出來さうな氣がする。同乘が皆死傷してもおのれのみは天命の渕原となるに相違ないと信ぜられる。いのちに別條なき限りこんな樂しき旅はないはずに考へられて來る。

×

大阪から東京まで二時間廿分かゝる。しかも午後の二時間廿分であ。富士山もいゝにはいゝがソングランスでもう澤山、虫眼鏡で見はしまいしあゝいゝナといふのはホンの時間だけ。あとはやはり二時間廿分である。一時間廿分は地上でも空中でも二時間廿分だ、二時間廿分もチット富士山を見てゐたら大ていねむくなるだらうではないか。

平安南道

春蠶掃立 六萬枚突破

前年より一割四分増

平安南道における本年の春蠶は本府の蠶繭百萬石計畫にのつとつて大正十四、十五兩年度に植た桑が收葉期に入つたゝめ各郡共掃立增加を來し前年の五萬三千七百七十五枚に比し本年は六萬七百枚すなはち一割四分の増加を見た桑は本年は例年に比し冬期間中の寒氣が低かつたゝめ桑樹の枯損が少く經過の經過によれば豫期の如く二萬三千石の收繭を見んと豫想され共同販賣成績がよく生産高の六割五分位まで共同販賣に依らるゝと共に道內の製系家すなはち山十平壤製系所の所要製系原料二萬石は道內からの買入れで[illegible]供給され得る譯である（平壤）

金融聯合會總會

生產品は内鮮人工場生產品より安値で從つて鮮内人側で組織し組合を組織し共同購買、販賣等に提供、原料を貸與して製品を買ひ取るなど組合の仕事として實に有意義であり又保存擴張の折る新義州の靴下製作に比し平壤のそれは總ゆる點において文化的に進んでゐるがこの組合の事業は是非早目に持つて來たいと思ふ新義州の内鮮人同業者が困つてゐるのは支那人の靴下の粗惡品を優良品の如く見せて賣り步いてゐることであるがこの點は檢査等により救はれやうと思ふ

平壤鄕軍總會

平壤在鄕軍人分會では十八日午前八時二十分會員一同總督府前に集合、忠魂碑に參拜し同十時隊を成して瑞氣山練兵場に向ひ乙密臺より平壤驛付近において平壤步兵七七聯隊所屬將校の戰史講話を聽き最後に下り午前十一時から總會を開く（平壤）

平安南道では左の日程で金融組合聯合會總會及水組聯合會表彰式理事會議を開催することになつた、▲十七日理事會兩種試驗▲十八日金融組合聯合會總會及水組勤續者表彰式金融協議會、銀行打合會▲十九日理事協議會▲二十、二十一日道主催理事會議

黃海道

於之屯水組紛糾落着す

安倍、竹內兩氏の調停で圓滿に手打を終る

鳳山郡、文井、西鍾、靈泉、沙里院、萬泉各人の六ヶ面と、黃州郡青龍、三田の二ヶ面とを蒙利區域とした總面積七千町步に達する於之屯水利組合創立問題に關し上流地帶の西鍾、靈泉二ヶ面の農民數百名が東拓の移住民を中心に自己擁護上の反對を唱へ出して以來丸一年當局では其間、あらゆる手段を講じて緩和策をとつて見たが更に其効なかつたので結局此部分に對しては、強制編入で押切る外途なき形勢となつたのをいたく遺憾に思つてゐた、有志安倍能太郎、竹內仁衛の兩氏は幸ひ有移住民側に多數の親交者あるに鑑みを蹶し自發的に幾回となく極力說得に努めた結果これまでは雖の勸誘にも更に耳をかさなかつたこれら反對者側も遂に兩氏の異常な熱心に感動し『當局にして將來眞に我等のため誠意をもつて善處するといふのであつたら此際あなた方を絕對信任して萬事を任せやう』といふ迄に漕ぎつけたので兩氏は翌月初旬に至りはじめてこの旨を當局に通じ圓中調停を試みんと申し込んだが當局ではこれを如何に見たものか、一向誠意ある回答をなさなかつたのみか、一方では、耐有幾員の觀察隊を繰り出すなどこれを見やうによつては、反對者側に對する一種の示威的、つらあてのやうにも、見たので、右兩氏は斷然手をひいて仕舞つたところが一方の反對者側では、當局の態度がいよ〳〵そう出る以上、倒れて後やむ、猛進する外なしとて、猶一仕掛けた反對事務所の看板を塗り替へるやらで氣勢は、より一層たかまつた折柄、此頃に至り郡廳及東拓側では秋山道農務課長の來沙を促し、更に有安倍、竹內の兩氏を動かし極力調停方を懇請するところあり、關係當局の態度も十分にその誠意を示したので交涉も案外早く進捗し、いよ〳〵十六日午後九時郡廳において、沙里院山口東拓副支配人、安倍、竹內の兩中裁人及西鍾、靈泉の地主代表今西、市來、馬場、富塚、小野、河部の諸氏が會合して相互誠意ある意見の交換を行ひ次いで將來における手打の懇親宴に移み長らく紛糾してゐた同問題も圓滿に解決を告げた（沙里院）

赤澤新任保安課長

口も八丁手も八丁

新任平南道警察部保安課長赤澤寶氏は十六日着任『田舍から出て來たのだからいじめないでね』と愛嬌を振りまき十年の知己に接したるが如き親みを感ぜしめる、平南は赴任は初めてだが數回遊びに來たこともあり知事警察部長初め官界には知己が多いので仕事をして行く上に非常に好都合と思つてゐる前の課長からあなたは口八丁手八丁だと聞いてゐます』がと一寸おだてゝみると『その通り口八丁手八丁足も八丁だよ』と大氣焔『身丈は十二丁ではないですか』といふと『この頭では女には緣は遠いよ』とはげ上つた頭をなでまはす最後に頭がはげてゐてもお年は若いのでせうと聞くと『今時の若い者は頭を見て年を決めて終ふから困るこれでも氣は若いのだよ』と呵々と哄笑ひする、口八丁手八丁の新任課長を迎へた本道は氏の手腕にまつところが多いであらう（平壤）

新義州靴下製作狀況を視察して

李道產業課長語る

李平南產業課長は十二日鐵新義州に赴き同地における靴下製作狀況を視察し十六日歸任したが氏は語る（平壤）

近時平壤の靴下が新義州の靴下に壓倒されんとする傾向があるといふ話があるので新義州の靴下生產販賣狀況を見て來た同地の靴下生產高は年額三十萬圓でうち二十四萬圓は十二の支那人の工場で生產し內鮮人の七工場で六萬圓の生產をしてゐるが支那人は勞銀が安いので支那人工場の價かに[illegible]

咸鏡北道

雄基開港記念祝賀會

六月一日擧行

六月一日雄基開港九周年記念祝賀會について十六日面事務所に公職者町總代集合左の通り協議した（雄基）

一日午前十時より祭典執行それより旗行列を爲し午後會員一同にて祝賀會を行ふ當日個人團體の假裝行列を出して景氣を添ふ二日は小學校青年一般市民の大運動會を行ふ

【寫眞說明】茂山、三長兩守備隊の第二期檢閱

賃金値上げ要望

運河掘鑿人夫から

沙里院運河掘鑿工事に從業中の大元組工事場の朝鮮人夫約三百名は十六日朝突然事務所に押寄せ賃金値上げを要望したが聞かれなかつたので遂に此日は罷工した急報に接した沙里院署では直ちに現場に驅けつけて見たが別に不穩の行動はなかつたので只一二名を署に連行し取調べ中である（沙里院）

港灣協會出席者

十五日雄基商事務所にて商工會役員會を開き六日新潟に開催さるゝ港灣協會總會に出席代表者選定を爲したが面長山崎新太郎氏出席することゝなつた（雄基）

海州から

◇スポーツに理解ある[illegible]知事の斡旋によつて道廳の中庭に立派なコートが出來たので、知事をはじめ土屋警察部長など食堂連が毎日練習を續け[illegible]

全羅南道

百餘名全州へ

兩道廳の對抗試合に

◇泉崎內務部長も一番樺くて一番張り切つて居る

◇泉崎內務部長も一番樺くて一番昨秋ラケットを注文し今日の隆盛に至つた[illegible]務部長も十三文半の運動靴を注文して用意にかゝつた

◇かく率先して愉快に運動をすることはその技術の上手や下手は別として現實がスポーツに理解あるといふことがいかにも心强きである高等課長の椅子は果たして誰か、中村高州署長かと上野沙里院署長の二人には間違ひなからうが、いづれにしても遲疑を早く任命した方がよいやうだ

◇前陣へられる重退者もグツ〳〵にらみ殺しにせず、すぱつとやられば可然想である

昨秋全北軍を光州に迎へて野球庭球の試合をしたが庭球には勝ち野球には惜くも敗れたが本春は光州軍が遠征するとなつた應援隊は▲野球選手十一名▲庭球選手十七名▲應援員二十名▲道職員四十名其他官民有志六名計九十八名で選手の氏名左の如し

▲野球選手　佐野、福井、西田、志賀、中戶、金下、金原、川原、木本、文哲、劉八、金泰、中村▲庭球選手　桑原、渡邊、宮內、高村、松永、金容、有吉、黑瀨、淵上、金榮、松本、林、崔、文福

全南雜組

◇務安郡內の面長會議は十二日から木浦普通學校講堂で開催し面行政事務の打合せ並に本年十月一日施行される國勢調査事務につき協議する處があつた

◇全南莞島郡の昨秋より今春までの海苔生產額は六十四萬七百七十九束金額七十三萬八千五百十七圓五十三錢にして前年に比し四十二萬圓減額なるも一般不作時の年としては先づ可成りの成績である

◇光州學校組合の四教室增築は目下起債の認可申請中にて認可あり次第入札に附し現在建築中の教室に引續き建築する

◇光州高等女學校は講堂なきため非常に不便を感じて居たが來年度に建築する計畫をたて十三日組合會議の結果講堂に煉瓦平家建スレート葺建坪九十六坪を新築することに決定した

◇光州水道水源地貯水池はこの程竣工したのでこの頃の流水を貯水して滿水三十九尺となつた、今迄より二尺あげた築堤で七萬石の貯水量を增してゐる

◇全羅南道山林會の主催に山林大會は本年度は長城砂防工事の發祥地である長城郡佛甲寺に於て八月中に開催の筈

◇…南道內にて年々腸チブスの突發する順天、麗水各邑內麗水郡[illegible]林面間離面に十五日より二週間の豫定を以て保菌者檢索病豫傳播豫防に努めてゐる

◇…鹿山面の通信院久子（二四）は光州高等女學校へ通學中十一日發病十二日腸窒扶斯と診定されて自宅において隔離療養中であるが經過良好右につき光州高等女學校では保菌者の出來の下に十二日午後一時より同人教室の大消毒を施した

◇最近光州における自動車營業は營業主及運轉手の不注意から顧みとして事故を生ずるので片山光州署長は營業主及停留所主任十四名を十五日光州署に招致して營業上注意すべき事項を說示した

◇光州郡魚取引は今年から正指取引に改める

◇光州面の墓舍修理は近く入札に附するが今同の分は前回のスレートを除き全部瓦葺になす計畫である

◇五月十六日より光州郵便局の市外電話通話區域に水門浦を編入し同日より光州水門浦間の電話通話事務を取扱ふこととなつた通話料は五十錢で一回の電話呼出料は二十五錢である

◇光州郡の春蠶は早いものは早や二眠になつてゐるが掃立後の天候順調のため蠶兒の發育極めて良好である

小兒良藥

ヒヤ奇應丸

病兒を救ふ名藥の効め

小兒特有の諸病を征服し虛弱兒を丈夫に導き急病の危急に早速役立つ

備へてこそ母は安心子は達者

増訂第三版 育兒の友 無代進呈

内容愈々豐富世の御母さん方に且下素晴らしい評判です。（新聞名記入）御請求を…

主効　カン、ムシ、ネツ、メマイ、キゼツ、セキツク、胃腸、チ・アマシ、ヨナキ、ホウソウ、ハシカ、下痢、吐イ小兒

定價　金二十錢ヨリ各種　携用包　空圓

○全國藥店ニアリ
○商標藥名ニ注意

大阪天滿橋　本舗　樋屋合資會社　振替大阪二二六〇

5―A―3

朝鮮浦項　東洋のボルドーの稱ある　◎ミツワ農場葡萄園

◎ミツワの商標を冠した各種の葡萄酒は、朝鮮浦項ミツワ農場葡萄園に歐洲產の優秀な苗樹を移植して多年苦心の結果、栽培の功の十二分に現はれた歐洲種の葡萄を原料に釀造致したものであります。

ミツワ農場葡萄園は、朝鮮慶尙北道大邱の東三十里朝鮮東海岸唯一の良港浦項（其の昔畏くも神功皇后が御上陸あらせられし迎日灣です）の市外に在りまして、其の地質と風候と倶に東洋のボルドーの稱が有ます過般、ミツワ農場葡萄園が、前朝鮮總督の御視察を辱う致しました節も、總督が規模の廣大、設備の完全を御賞揚せられました通り、其の面積は方二百町步餘で、高燥な丘陵地は排水理想的に雨量少く、彼の佛蘭西葡萄酒生產地と同樣に第三紀層の地質に屬し、發育の良好、成熟の優秀は將に天然に惠まれて、葡萄は能く樹上の儘に完熟し果汁に於る糖度は年々平均二十度より二十四度の好成績に迄昇つて居ります。

斯て優秀な原料は稔られ、而も釀造の設備は近代釀造化學の粹を鍾め、更に、本邦に於る葡萄酒釀造界の權威農學士仲野隆一氏監督の下に、學者が所謂「眞正にして健全」な各種の葡萄酒こ、之を基礎とせる各種の優秀酒を得たのであります。

是非御鑑別の上御愛飮の程をお願ひ申します。

◎ミツワ農場葡萄園產

各種自釀葡萄酒及洋酒類

◎ホワイトワイン
◎クラレット
◎スヰートホワイトワイン
◎スヰートレッドワイン
◎キユラソー
◎ベルモット
◎ミツワ規那鐵葡萄酒
◎局方葡萄酒
◎ブランデー（スヰート・オールド）
◎ミツワ人參葡萄酒
◎醇良葡萄酒

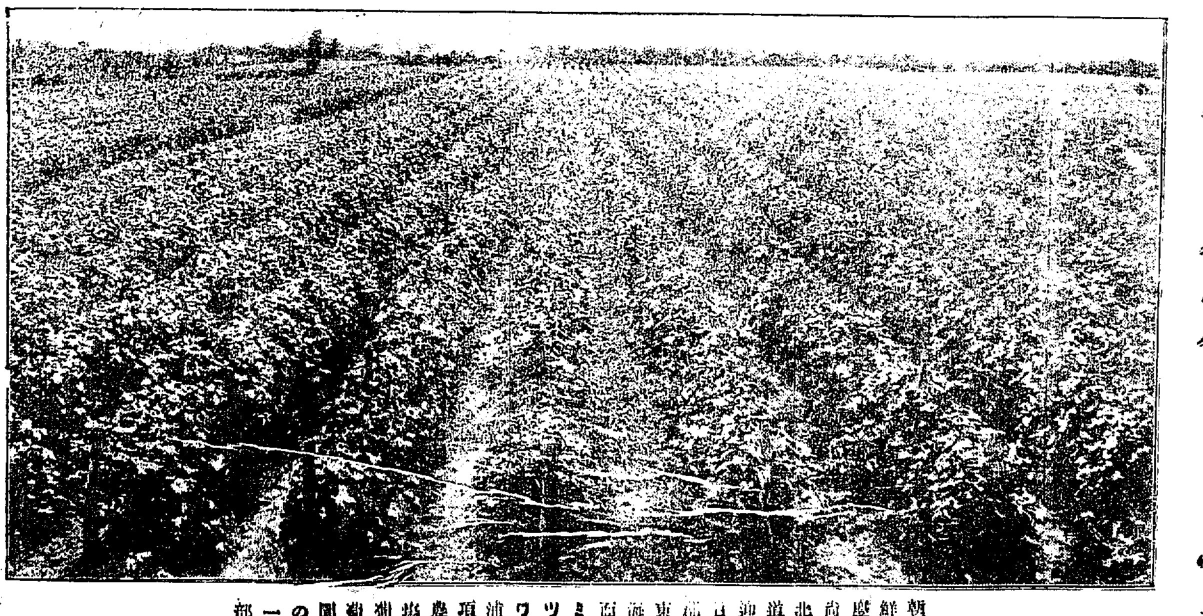

朝鮮慶尙北道迎日郡東海面ミツワ浦項農場葡萄園の一部

賣捌　到る處の和洋酒食料品店藥舖等に有り

ミツワ石鹼
ミツワ家庭藥
ミツワ煉齒磨
肝油ドロップス

本舖　◎　東京市下谷區二長町　發賣元　丸見屋商店　振替口座東京七一〇番

當朝鮮各地方に對しては格別出精御用命に應じ可申候間何卒弊商會へ御註文の程奉希上候

福榮商會　釜山榮町一丁目二十七番地　電話長八九八番、一〇八一番　電略受信（フサン、サカエマチ）　フクエ（振替口座釜山七〇七番）

李英一氏作『哺乳に憩ふ』

鮮展 （3）
九回に記す
多田毅三

第一部　東洋畫

李英一氏の『哺乳の憩ひ』は昨年の『落葉を拾ふ』に類する題材を持ち續けてゐるところにハツとする印象は持たないが、その構圖に迫られるものがある。殊に畫中三人の人物の右側に立つ一人の少女が夕月ある空に喰ひ入つてゐる部分の躍動する描寫は堂々今日の日本畫の一流どころのものにも遜色はあるまいと思はれた。畫面から來る色感は柔かく甘いがである、何となく漾りの薄さが氣にはなる、たとへば地面の描法にしても土の重い、彼岸秘深い土のその生命といふ様なものが作者を動かしたとは思はれない。様々な様式に分れる繪の全部が必ずしもそんなものを描き出さねばならぬものではあるまい、然し、この繪は『哺乳の憩ひ』といふ明瞭に指示された作者のねらひがある。野の薄暗にやはらかくかゝつて幻想の土蔵の月の群、若い母性の哺乳する姿を中心にその乳兒いとき姿に靜ぶ少女一人は立つてその半身を夕空の中にくひ入らせてゐる、然し土は、地上はこれ等の情趣に何等抱擁するところなく、單に技巧的な意義を持つて斬く描きところは斯様な技法にすればまとまるといふ消極に向つてゐる。よくこの例は日本畫の上にあることで一つの慣例となつてゐるかも知れないが、私は洋畫東洋畫などと區分することに依つて材料様式はいざ知らず、その表現する内在の量において輕くてよく、重からねばならぬなど限定される筈はないと信ずるのである。總ての美術がその隔れて來る觸角の姿に縋りこそあれ、神經の系統に縋りこそあれ先端を通じて流入されるところは一つであるので、決して神經の各細胞なるその先端の問題でない事勿論と信じられるのである。斯様な消極な意義を李英一氏に擁ひかぶせようとするのでなく、東洋畫に向つてよく切實に感じさせられる私の感慨としてゞある。今日の日本畫とされるもの丶上等であれば上等である程この切實さを深めるもの丶あるは如何なる理由であらうか。

×

この作は、九回の鮮展を通じてゐる。祭りの薄さを感ずると謂いたのはこの消極に拔けた部分のある事である。洋畫と異つて畫面全部をガツシリ埋められるものではないといはれるかも知れない。それは然し當然の事であらう。南畫は繪具を採らぬ余白に強い個性を持つてゐる。繪畫は捨てる場所が無く、畫面は一點も捨てゝ置けるところがない、捨てればならぬところを捨てゝは生かす事の反語に値する。

×

『窮作は』はやらぬといふやうな趣味の青磁飛田…の言葉としで書かれてあるやうであつたがこれは寫生のまゝではつまらぬ

□□
花もすぎぬ月もちいさくなりにけり思出ははるかふたゝび醒む　柳原燁子
□□

雅意であつて、その表裝から寫生を度外視することが流行るといふ意義では決してないと信じられる。こゝにおいてこの部に面白い對比を感ずる。それは各々別な立場を持つ李英一、松田正雄、加藤松林、土岡善郎、岡山明といふこの部での代表的な人々の上にである。李英一氏は昨年の作と全く同種なこの情趣を摑まへてその特質を示してゐるが、この畫風に對して岡田正雄氏の現實に近いものを覗く時一は指導力に力強く一つは情趣味に弱いが知られ、加藤松林氏の朝鮮風景の爽やかな魅力に比して松田正雄氏の京都風なる新日本畫様式への追求を置く時松田正雄氏自由なる選擇と儀式的なる誕生とさうしてそれ等の持つ様々なる副作用とが面白くも對比出來るのである。次いでこれ等の人々の中に土岡彩霊女史の手堅き古典を加へてそれ等の一長一短は、寫生に根強き素質があり、次いで古典への努力が完備しといふやうな水準的な畫技の上から見るならば各々それぞれの躍脱を示すであらうと、單に日本畫ばかりでの問題ではあるまいと反省されるのである。

×

東洋畫部の石井氏の作にも李英一氏の作には實際を尽してをられたことである、感銘の度は見る人の心々に委する事とするも、たゞ惜まれる事には原稿紙面の都合で詳筆を今だて得ぬ事であつた。

美術界

◇小林萬吾氏　十六日午後十時發歸東
◇石井柏亭氏　十八日金剛山へ向ふ豫定
◇鮮展開會　愈々十八日より景福宮内にて午前九時より午後六時まで、入場二十錢、子供十錢團體一人五錢、兒童門が入口
◇淺川無料休憩所　鮮展前に淺川額縁店が無料で茶を出す休憩所を設く背景かげが涼しい

友愛結婚考察（下）
合田謙一郎

青年男女が結婚に當つて成功する場合にその副産物として生れたが成立する、然し戀愛と結婚生活は同一軌道にはあり得ない。戀愛に成功するともかならずしも結婚生活に於ても成功するとはいつてゐない。それは保護出來得ない困難が存在してゐるからである戀愛から結婚へ（そこに困難とする生活がある。欲しない子供が生れるか）である。

一夫一婦制は完全な夫婦生活の最高のものであらう。然しながら束縛の法に寄つて規定されてゐながら公然たる妾を赦し、或は嫉妬狂の結果としての犯罪構成は、その當事者の方の缺陷にあるといふべきであらうから……判事はそれ等の法に寄る規定を論難してゐる。男女が結婚する。（無論戀愛からの結婚である）すると今迄の男女としてではなく最早女からいはすれば男は自分の所有物として男からは女を自分の所有物としてたがひに他人との性的或は他のあらゆる行動を監視せねばならなくなるのである。彼等は戀愛時代の如く自由に躍ることは出來ない。自由に行動を自分に寄つて處理することが出來ない。忽ちにして彼等は牢獄に這入つて行く。嫉妬と暗黒の世界が彼等を待つてゐる。因習結婚觀念は社會的にも犯罪の發生に努力してゐるとすら判事はいふ。結婚生活は嫉妬に寄つて自殺、殺人、離婚、姦通、等々の惡名、罪名を相手に歸せなければ置かない。社會はそれ等の犯罪を如何に防止するかといふに老人法律家での價の最高級部の法規定は根本問題の對策ではなくしてなほ導み現れる性的犯罪に恐怖を旨としてゐる。これでは犯罪の上族以上の役には立たない。結婚は男女の幸福に立脚して構成された社會の規定であるのだから、幸福にするためには如何なる努力も惜んではならない筈である然るに愛人同志の結婚において十中八九までは失敗に終らなければならない事實はどこにあるのか……。そしてそれは如何ともし得ないだらうか……。

愛人同志の結婚においても金錢的問題は失敗金錢に終始する。因襲に寄れば結婚した男女性は男性の經濟力に寄つて擁へらるべきものとなつてゐる。若し男にそれだけの經濟力がない場合それは不可能とされてゐる。だから若し結婚しても子供が出來る不安が殘るとして男女二人の生活に不足がない譯である。要するに、この提唱は現代日本の生活難の風の中にあつて結婚する人々に大きな反響を與へるものと信ぜられる。

餘燼

日向の新しき村支部が京城にもあることは知る人ぞ知るといふところであるが、この一城新しき村も毎月第三火曜日の晩には鮎貝の支部で例會を開き村會員の維持を問はず大いに氣焔を擧げることになつてゐる。十五日晩もみんな集合して先生（武者小路實篤氏のこと）のことや最近の文藝思潮などの河岸閑話について議論を鬪はせたのであつた

京日詩壇
—五月四—
佐藤清選

或る乞食の宣言
文御健

俺は生きるんだ
俺はどこまでも生きるんだ！
俺は死にたくはない
俺は決して死にたくはないのだ
なぜ俺は死ななければならない
か？
俺が死ななければならない義務がどこにあるんだ
俺はどこまでも生きるんだ
俺は面當てにも生きるんだ
踏みたくば踏みにじれ！
俺は俺の力で這ひ上るんだぞ
叩きのやしたくば叩け！
俺は降參はせんぞ
あらゆる屈辱も迫害も駄目なんだ
俺は今日で三日飢ゑてゐるんだ
けれど死にはせんぞ
俺は意氣で生きるんだ
なぜ俺は生きてはいけないのだ
俺は、俺の死の理由を見出すまで死にはせんぞ
けれど俺が死ななければならない時
俺はあつさりと死んでやるんだ

遠い人へ
土生滿代子

さみしいけれど
遠い人よ
今　私はたのしい
遠い人よ
私達は別れた
私達いつ又
會ふ日があるかは知らない
けれど
遠い人よ——
私はうれしい
さみしいけれど
遠い人よ
私は今日も
丘に來た
あなたと歩いた丘に
赤松の梢を吹く
秋の風は
あなたの聲のやうに
靜かだ
木の間をもれる
秋の日は
あなたの言葉のやうに
やさしい
雲をきすが飛ぶ
ばつたがとぶ
あゝ　まるで
それはあなたの
笑ひのやうに
かろやかに
だから　あゝ
遠い人よ——
私はうれしい
丘の上には
澄んだ大空があつて
私は丘を下りながら
仰ぎ見る
あなたの瞳が
そこにもあるから
遠い人よ
さみしいけれど
私はうれしい

京日俳壇（三月集）（二）
臼田亞浪選

溜水のほとりに芹の伸びにけり　楊平　星雲加津女
朝まだき芹摘る樹東の聲はがら　楊平　今本迷夢
春雨や畑のけふり沈みつゝ　鶴津　村松白帆
青々と茶屑る春の水　昌寧　須原富竹
小さき卿兼朝鮮映き出でよ　京城　大藤波夫
山の端の道新らしき花かな　京城　伊東東川
春潮のふくらみ月は暮れに昇　仁川　小出正信
栢松の鶺鴒くや夕日かげ　京城　金呂成
町廻る何の太鼓ぞ春の風　京城　荒木香風
石叫過ぎし卵のひろ〳〵と揚雲雀　開城　植田正二
樹苗の花欲のつゝむ見飽きたり　開城　西村素直
操雲雀の障子を開きけり　開城　鮎川靜雄

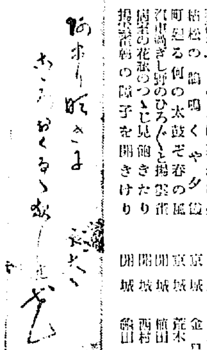
あまり明きにこゝらおくるゝ夜の花　佐野良太氏

鈴木先生（五）
淺川伯教

半藏氏が獅子だと妙に氣にして居られた。

下顎骨の稜部が張り、底部が平で口が一文字に南方に引しまつてをつたところに決心の強さが見えた眼は高い額の下に奥に小さく引き込んでをつた、眼に人一倍潤ひがあつた、何かの感動でホロリとする眼であつた、實際もよくホロリとした事の話しをした、眼で感じ額で熟慮し、額で決行する姿であつた。よく頭の事を氣にした、自分の顔がどんな顔であるかよく判らんとか、自分の顔を描かれたり作られたりする事に興味をもつて居るが、又一種の恐怖を感ずるとよくいふた。

奥さんと向ひ合ふて

お前は變に人の顔を見る、人の顔をそう見るものでは無い

とよくいふた。

癖に眼鏡を掛けてをつて、小さいものを直觀する時には、一寸右手の小指と薬指とをぴんと延ばし、母指と人差指とで、眼鏡の縁をつまんで、突き出した額に乘せて中腰に眼近にして見た。

步く時には左の手の關節を直角に折つて、中平を上に向け、右の手にパイプの雁首を堅く握り中腰に成つて歩いた。

學校を退いて、退鮮の日が定まつてから、私の家に來て話つて、背の鑑像を作らせて置つた、畜園に掛けづつて撫でつけた髪の毛の下にある微妙な稜の凹凸が、裝の栄額から來る透明の光を反射した顔子は今も忘れられぬ。

くあつめた、白島老人と近づきに成つて、學校から歸りの事を時々こゝに寄せた。

この老人、お客を相手に喋る事よりも、諧謔が好きで、先づ話をひねりながら、ほれ〳〵となんとまあ、この間抜けた面白さはと來て、客の顔を一寸横目で見る反應があると思ふと　脂をのせて　昏を二三回輕く羽ばたいてとう〳〵と說き立てる、畫を賣る事よりも畫を並べてそこに坐つて來る客と話すことが、好きであつた、又反應が無いと見ると、客が買はふが買ふまいが、一向御構ひなしに醋をなめたやうな顔をしてゐる。

氣の合ふところがあつて、老人もよく先生のところを訪ねた、京城をたゝれる時に何か記念に老人の爲めに習かうといふと、老人はロシアの民藝品の形で作つた人形を所望した、これを貰ふて今でも時々出しては喜んでゐる。

山口へ歸られてからも、缺かさず手紙を出して京城の近況を知らせたり、老人獨自の美術論を書き送つたりして、私が行くと時々行くと讀んで聞した。

◇

先生或る時、生れ故郷の話をした事があつた、遠州在でかなり山奥らしい、徳川時代の藩府の山侍の家であつて、今もその昔の古い家が殘つてをつて、その家が高い臺地の上にあつて、遠く海の見える事や、水が不便で五六町下の谷の細流から汲み上げるので、風呂が中々困難であつた事など話された。

下の細流は水が澄んで、小鰌があり、日暮の陸が一日中鳴き、野磯が徑をうづめ、障子を開け放つと海からの風がふいて來る、夜は蚊帳の周りにきりぎりすやぼつたが飛んで來て、秋の野に居た氣持ちがするとか話された。

晩春八景
津郷桐二郎

移植鏝ぜんぶん土に親まれ
鶏飼つて鶏に教はる事のあり
鶏の愛待公平に行き渡り
櫻んぼ好きな娘の十五六
茶の花へ鋪の隙間が喉び込み
一握り掴つた砂の這げ所
若葉風さて人間は寂いなり

永柔句會（於青鶴洞）

門燈の夜風に白き藤棚哉　芹葉紅
稱根よく磨き研く人や亜摺　有葉
糸桐ポストに鯛をありに跣　群山
遊女のたまさか出たる柳哉　蛟月
月もすゞ綱く河岸や夏躊る　有明
雅柳や蓮池廻りの揚小舟　上洲
其所此所カーテン明るき妻　ま女

梧葉會（二組）

春人の音深くしむ春の雨　周山
春の雨大師祭の花提灯　無水
快ささはしとゞに春の雨　梧朗
春雨燈や灯るゝビルデイング　禾生
春雨路騎こぶぬれるゝ哉　正人

七・ポの日から

◇五月十七日　夜前の雨霽れて晴やかしい青葉若葉、道の溜りにちら〳〵と陽炎立つ、香ぐはしい土、土、大地を睡める眼が眩い
◇昨日から開かれてる朱壽閣の人藝術展、自然の草を編み、あるがまゝの土を燒く、素朴な、そして無心のてらひなき作品に躍る生命、莫倒、惜めるがまゝ、飾べるがまゝの生命をよしと思ふ
◇耳が遠鳴る、白日に夢見る心地だ、街道を通る自動車の電氣ホーンも頭に痛い、憩ひなき日から永劫の憩ひへか、それもよからう

募るもの

課題『雜』
短歌　尾上柴舟先生選
川柳　井上劍花坊先生選
俳句　臼田亞浪先生選
詩　佐藤清先生選
民謠　編輯局選
童謠　同
俚歌　同

一人五句、五首、三編以内のこと
用紙は絶對に原稿紙のこと
封皮に種別を明記のこと
原稿紙に住所氏名雅號記載のこと
締切毎月末日のこと

高級 白梅便箋
東京便箋 とラスラス すよ書 Tokyo
東京
全國到る處の紙文房具店にあり
美しい封緘シール添付してあります
製造元 山根東光堂 東京・浅草区・駒形橋 電話浅草四七〇四・四〇八

慢性胃腸病に
デブスー錠
今晩のんで明朝の容体に御注意
一回と二回の小瓶新發賣
京城・新井藥房 其他 全國知名藥店にあり

▲患者用脚及腕組金四円八拾錢、各種御用命ノ節ハ身長下ヨリ股間迄ノ寸法御通知サヘ
▲義手義足製如何ナル不具者モ

（見本郵呈ス）
京城長谷川町（公會堂筋向）
義肢 高野義肢製作所
電本九一一 振替京城二六一番

頭痛にノーシン

資本金壹千五百萬圓
株式會社 十八銀行京城支店
京城府黄金町二丁目 電話本局
同 新龍山支店
同 龍山支店 京城府元町二丁目 電話龍山一八番

淋疾に 多數醫家の實驗推奨 絶對的奏效 胃腸障害……絶無
複方 ノボノール球

南京虫 蚊蚤毒虫にかまれたら……ペルメル……をスグおつけなさい、痛みや痒みはちき忘れます

高級ビール
新カスケード
株式會社壽屋横濱麥酒工場

發賣記念 ハーモニカ付賣出し
森永ハーモニカチヨコレート
—新製品—
特に御子様のために製造られたミルク・チヨコレート！
親みあるハーモニカに因んだ此ミルクチヨコレートは御子様の健康に榮養に無くてならないミルク・脂肪・糖分を適當に配合した素晴しいチヨコレート！
御子様に最もよろこばれるその形狀その風味は確かに皆様の御好みにピッタリ合ふ事と存じます
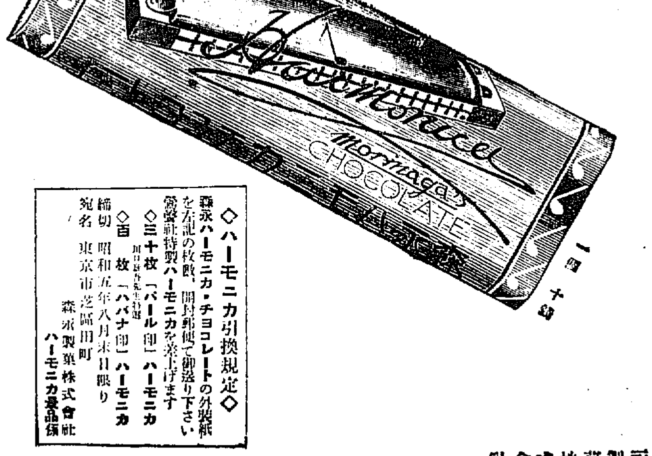
一個十錢
◇ハーモニカ引換規定◇
森永ハーモニカ・チヨコレートの外裝紙を左記の枚數、開封郵便で御送り下さい弊社特製ハーモニカを差上げます
◇三十枚「パール印」ハーモニカ
◇百枚「ハバナ印」ハーモニカ
締切 昭和五年八月末日限り
宛名 東京市芝區田町 森永製菓株式會社 ハーモニカ景品係
森永製菓株式會社

無産陣大結成へ
勞資の對立愈深刻を加へ 左右兩翼各々戰線を統一
注目される全國會議

ひた押しに進む産業合理化の大波に抗して、大小幾多の勞働爭議が頻發のあと生々しく、受難の勞働界四百八番の折から、總選擧後一度好機運を見せた無産各黨合同問題は合法圏内の小理窟にこだはつて其後の話合ひが容易に進まず、政黨と別個に戰線統一を急務とする勞働聯盟は漸く獨自の統一運動を開始した『勞働者の解放は勞働者の手に』…そして『全國的戰線統一へ』をモットーとしたメーデーも終つて宇月

右左 兩翼の組合合同、又は聯盟計畫は眞劍に進められ、全國的な統一策は、資本家の攻勢に對する勞働組合の統一策は、大組織的勞資對立を促進しつゝあつて、今まで思想的に感情的に内輪喧嘩の小局にこだはつてゐた勞働團體が無産黨の

動き 如何とは別個に、下からの必要に迫られた組合合同への機運に新たに突き進んで來たことは成行大いに注目される、その現れの一つは左翼および中間系の團體間で近く具體化を見ようとする全國會議の聯盟運動であり、他の一つは社民系の右翼を

中軸 とした大右翼統一戰線運動の具體化で別項海員組合の提唱はその一端をなすものと見られてゐる

右翼の聯盟 海陸携へて

日本海員組合では先の大會の決定に基づき交通運輸勞働者の全國的聯盟によつて鬪爭戰線を强化すべく全日本港灣從業員聯盟、全日本自動車從業員組合、日本交通勞働總聯盟、全日本鐵道從業員組合、武山聯盟その他各種ドツク工組合等

既存 團體に向つて聯盟結成の提唱を行ふに至つた、右の中全日本港灣從業員聯盟、全日本自動車從業員組合は何れも純然たる海員組合の姉妹團體であり、日本交通勞働聯盟は東京、横濱、大阪、神戸の四市電從業員組合を含むもの、武山聯盟は横濱、浦賀、石川島の各ドツク工を含み從來も海員組合と友誼的關係にあり、日本鐵道從業員組合は社民系と目さるゝもので

たゞ 電車從業員組合中には指導理論の相異を理由として、右翼系海員組合の提唱に應ずるには幾分難色の向もあるが、大體において聯盟の結成は可能の傾向が多く、實現の上は海員六萬、港灣勞働者一萬五千、自動車運轉手一萬、ドツク工四萬、電車從業員五萬、鐵道從業員八萬合計廿五萬五千の全國交通運輸關係組織勞働者の有力なる共同戰線が成立するわけである

右に ついて海員組合横濱支部長山川宗彦氏は語る

『我々の提唱は派閥的政略的のものでなく、日本勞働組合會議の成立を前提とする産業別勞働組合聯盟の結成の爲の提議であり、攻守同盟の呼びかけである。但し指導精神の相異を口にする向もあるが我々は結成の可能を信じて極力努力する、海上に於ても組合以外商船同志會(大衆黨支持)があるが、同會に向つては先づ合同を提唱するつもりだ、結成實現を前提としてその支持政黨は社民大衆の合同成立後の無産黨ともいふべき』

ナイヅ女史の義妹捕はる

【ボンベイ十六日發電】當地の反英運動も次第に尖鋭化しつゝある折柄本日サロヂニ・ナイヅ女史の義理妹に當るカラデバイチヤトバドハヤ女史は擅鹽法違反の廉で官憲に捕へられたが女史は來る十八日ボンベイ市外で掘鹽製擧を指導すべき命を受けてゐたのであるが女史は直ちに九個月と十二日間の禁錮を申渡された、尚本日ラトナヂリ管區のシロダ掘鹽場を襲はんとした百名も襲撃準備中を捕へられた

日本最大の無電局
長崎縣下二ヶ所に設置

【熊本電報】長崎縣南松浦郡玉之浦村の大瀨崎無電局は今回擴張と共に長崎縣北高來郡諫早町に南高來郡愛野村に移轉することとなり諫早町に受信局を愛野村に送信局を置き主として内地遠隔船舶聯絡に日本海支那海航行中の船舶通信に當る工事は本年度中に完成するその上は日本最大の無電局となるであらう

戀に死んだ『二國の娘』
淒惨に歸朝した 國友ドクトルの哀話

米國コロラド州デンヴアー市の開業醫で『エ・ドーター・オブ・ツー・ワールドス』の著者ドクトル國友信與氏(六〇)は卅二年振りで十七日歸朝したが、十四日には郷里茨城縣土浦町に墓參のため歸着した

×

國友ドクトルは土浦町眞鍋町國友勇作方に生れたが、家が貧しく新治郡東村大岩田小學校を卒業した、ついで土浦町松藥病院藥局生となつた、十九の年(明治二十年)單身渡米し、皿洗ひボーイ等刻苦勉勵の後遂にペンシルヴアニヤ大學醫科を卒業、デンヴアー市にクニトモ病院を開き第二の野口英世とさへ呼ばれ、嘖々たる名聲を博して成功者の榮譽をほしいまゝにし今度も東京帝大病院および順天堂病院の招聘で久方ぶりで歸朝したのだが、この郷かしいドクトル國友氏には悶くも涙を催す哀話があるのだつた

×

國友氏は渡米後米人アビー・マツカーレーと結婚し一男一女をあげた、長男アントネー(日本名信世)はフレスノ野球團の名二壘手として、姉マリー(みねい)はデンヴアー大學を出て藥劑師となり、米國における國友氏親子四人の生活は限りなく幸福だつたが、その幸福はやがて根底からくつがへされる時が來た

×

國友氏が日本人だといふ人種的差別はこの愛兒をして『混血兒』といふ重なる理由から米人達は眼りない悲哀の底にこの一家をつき落としてしまつた、令息アントネー信世氏は混血兒なるが故に二度の結婚話は何れも破綻に終つた、令孃マリー(みねい)はデンヴアー市消防署長の令息と戀仲になり昨年六月七日結婚式をあげる段取りとなつたが、日本人を父に持つ娘との結婚は怪しからぬとて友人達はマリーの戀人に結婚式の當日麻睡劑をかゞせて市中に拉し去り、つひにその結婚式を不能ならしめてしまつた、父が日本人だといふ理由から戀人を掠ひ去られた令孃は限りない怨みをのんでつひにピストル自殺をしてしまつた、かうして國友一家には昨日に勝る不幸が襲つて來たのであつた、愛娘を失つた國友ドクトルの悲しみは强かつた、そしてつひに『二國の娘』なる一書を出して世に問ふにおよんで令孃マリーの死は當時米國に大センセーションを捲起した

×

祖先の墓に詣でた國友氏は、亡き令孃への追憶に涙を新にして次の如く語つた

『娘は未だ見ぬ日本に憧れてゐました、あの昨國の大震災の時には、マダム・バツターフライを踊つて二百萬ドルの震災義捐金を集め當時の後藤内務大臣から感謝狀も受けてゐました、しかし娘はその愛する日本に父を持つために悲しい死を選ばねばならなかつたのです

×

二つの國を持つた娘――マリー孃は、あの大震災の報を聞くや直ちに義捐金募集に活動を開始しデンヴアー市を中心に幾度もマダム・バツターフライを踊つた、この娘のけなげな活躍はコロラド州の人氣を博して、義捐金は後から後からとあつまつた、そして娘はこれが機縁となつて、戀人デンヴアー市消防署長の令息をさへ得たのであつた

×

私は短い日本滯在中に『二國の娘』を飜譯出版し、混血兒の惱みを日本の方々に知らして、せめて娘の冥福を祈る考へです』そして氏は七月頃娘の眠るデンヴアー市に再び歸るさうである

慶應まづ一勝す 3―2
澄宮殿下も台臨 文相、商相らも來場

【東京電報】十七日の神宮球場は神宮りにも拘らず觀衆詰めかけ午前八時二十分開門と共に觀衆はなだれ込みまたゝくうちにスタンドから芝生を埋め盡した、十一時一壘側に慶應、三壘側に早稻田の應援團が繰り込み應援歌に氣勢をあげて居る、かくて正午近く四萬の觀衆は試合開始を待つて居る、時刻近づくに隨つて場内は益々緊張し午後一時十分田中文相が來場し、一時四十分には朝香宮、同若宮、東久邇宮各殿下台臨あり、商國大使、俵商相等の顔も見え午後二時二十分には澄宮殿下御來臨あり、學生航空聯盟では飛行機を飛ばして低空飛行をなし氣分をそゝる、かくて兩軍異常の緊張裡に午後二時卅五分開戰したが遂に三對二の大接戰で慶應まづ一勝した

試合經過

早大對慶應第一回戰は午後二時三十五分早大先攻に綾村(球)福澤、知、三氏審判で開始

◇第一回(早)杉田園右飛、原中前安打も矢島右飛後原一壘を離れ挾殺さる▲(慶)楠見二飛、堀一飛井川遊飛(兩軍零)

◇第二回(早大)森右飛、佐伯遊ゴロ一壘に無安打、宮武三振、水原三壘ゴロ、岡田二壘横邪飛球で無得點(兩軍零)

◇第三回(早)西村遊ゴロ、山田三振[illegible]島田二飛で無得▲(慶)村尾、楠見一飛、堀三振(兩軍零)

◇第四回(早)杉田園三邪飛、三原三飛、矢島中飛▲(慶)井川右飛、宮武三振、水原三飛で無得

◇第五回(早)森中越のクリーンヒットに出で佐伯の犧打で森二壘、[illegible]二壘打を放ち森一壘[illegible]

◇第六回(早)山田二壘間にゴロの安打を放ち島田犧打で二壘[illegible]

◇七回(早)森三振[illegible]

◇第八回(早)[illegible]

◇第九回(早)[illegible]

	一	二	三	四	五	六	七	八	九	計	
早大	0	0	0	0	1	1	0	0	0	2	
慶應	0	0	0	0	0	2	0	1	A	3	

フオト・ニユース

去月上旬、未曾有の大規模を以て舉行された米國桑港を中心とする防空演習は太平洋岸の空中防備に就き重大なる意義を有するものとして各方面より注意されたが、この演習の主力をなしたのは、加州駐在の第七爆撃機隊で、その搭載した爆彈は一個四千ポンドの重量を有し、高さは普通人の三倍もある巨大なもので、その強大な破壞力は想像に余りありといはれてゐる。寫眞は、サンヂゴ・ロツクウエル飛行場上空を見事な編隊で飛行中の第七爆撃機隊、同じく同隊で使用する恐るべき空襲用爆彈

海外短信

フーヴア大統領釣魚の祈り

【ワシントン發聯合】米國大統領フーヴアー氏繁忙な激務を終つて土曜日からブルーリツヂの山荘に駆々大公報 極めこむことは誰知らぬものもないが、最近ヴアーヂニア州アシユランド市にあるランドルフ・メーコン大學の學長ブラツクウエル氏が大統領にすゝめて山荘の壁間にあげさせたのが左の如き釣魚の祈り

『主よ彼釣魚の物語りをするに當つても偽りをいはずにすむやうにどうか大きな魚を釣らせて下さい』

これは元來英國コーンウオールのある釣魚道樂家の壁にかゞけられたお祈りださうだが、知人の皮肉な餞送にさすがの大統領もいさゝか テレ氣味

夫を自動車に乘換へたモガ

【シカゴ發聯合】シカゴの郊外シセロに住むマリー・ヴエスリー嬢キリアン夫人といつても當年十八歳のモガだが最近夫から一九二七年型自動車に乘換へた。夫ルトフ・キリアン君が

『妾を足で蹴飛ばしました』と離婚の訴へを提起しきれいに手を切つて了つた。離婚手當として夫が提供させられたのは少し古いが一臺の自動車

『夫と自動車との交換で滿足しますか』との裁判長バス氏の問に答へたマリー夫人

『車が欲しいといふ譯ぢや御座いませんが夫と遊び自動車をいくらねお冊げても私の脊中を蹴飛ばす樣なことは御座いませんから安心です』

マヤコフスキーの腦味噌

【モスコウ發聯合】戀の惱みに堪へ兼ねて遂に自殺を遂げた勞農ロシヤの詩宗マヤコフスキー氏の腦を解剖したところその重量實に千七百グラム普通の重量千三百グラムを超過すること四百グラム、那のためレーニン其他ソヴエイト巨頭連の腦と共に『勞農腦髓館』に保存されることになつた

英語が甘くなつた若槻全權

【ロンドン發聯合】いはゆる軍縮大艦問題でゴツタ返へしてゐる國内の政爭を余所に平和の都ジユネーヴに國際聯盟をたづね永遠の都ローマにカトリツク王國の古典美をさぐりつゝある若槻首席全權はロンドン會議中ひどく英語に上達したといふのがロンドンで專らの評判

約半年前日本を去る際に殆ど英語を知らなかつた若槻全權の腦髓な單語集に新に左の數語が加へられたといふのである。曰く

『戰鬪艦』(バトル・シツプ)『驅逐艦』(デストロイヤー)『巡洋艦』(クルーザー)『代表』(デレゲート)『長官閣下』(ホナラブル・セクレタリー)『上院議員』(ホナラブル・セネター)等々

蜜蜂で禁酒法違反者搜索

【ウイチタ(カンサス州)發聯合】ウイチタ禁酒局で最近密蜂を探偵の一員として採用した。擧長ハースケル・ベニングトン氏、蜜酒を密造すると密蜂がアルコール分に對して極めて敏感な嗅覺を持つてゐるところあるを讀んで早速一匹の蜜蜂を試驗して見た所百パーセントの好成績そこで禁酒係が蜂の巢を設けて酒の密造犯人がりをはじめる事となつた、室内の不良共蜂をうらむ事ゝらむ事

柏亭、雨山兩氏も顔を見せる
名士續々來場で 賑やかな農人展

本社主催農人美術展第二日は十七日朝から晴る盛會を極め折から在城中の石井柏亭、長尾雨山氏らを初め渡邊定一郎氏、鮮銀の松原、色部南理事、志賀城大總長、高橋警察部長、伊藤、國田、小杉の城大各教授など多數の

名士 も來館して觀覽を惜まなかつた。夕刊に寫眞掲載の彫刻や、土色の香ひ濃き各神各國の出品で人々の眼は聊き興味多いらしく購賣店もさかんに賑はつたこの日はなほ新しい出品物もどしく搬入されて、江原道准陽郡の大、中傾絨、木製花瓶、京畿道富川郡の藁細瓶へと

全南 務官理の梁構瓶だつぶりなスリツパ、慶北青松郡の姫物、濟陸島の籠類等は中でもさかんに喜ばれた。なほ新出品も近く出品されることになつてゐる

一萬に餘る不良の群
溫情第一で取締る 警視廳の新方針

東京の盛り場を舞臺に時代の尖端を跳る不良の群は益々殖ゑて最近警視廳刑事部の

不良係 のブラツクリストに載つてゐる者は一萬人を超ゆる程だが、これらの不良少年、少女に對して從來の觀念では一般の犯罪容疑者と同樣に一人々々指紋や寫眞をとつてカードを作り、容疑者扱として刑事警察參考に備へてゐたのを、現在さうしたカードが七千余保存されてゐるが

これ等不良少年少女で、ほんとに犯罪性を帶びた者はごく少なく、最初は、年少思慮淺い上にい正道から逸れて、親の金を持ち出すとか、學校を怠つて惡所に足を踏み入れるとか輕微な事柄の者が大半で

環境の 事情などからつけ全く犯罪人扱ひにして來たことは彼等を無理に犯罪へ追込んでゆく結果となること多い實狀に鑑み、今度警視廳では彼等から

指紋を とるやうな右の制度を廢止してその事務一切を保安部の手に移し、同時に罪人扱ひをやめて無暗に彼等を罪人視するために追つてほんとに惡道に追込んでゆく結果となることの多い實狀に鑑み、今度警視廳の態度がそれを取扱ふ警察當局の態度からめたく無理で無やみに彼等を罪

志賀代議士の起訴は免れぬ
傷害罪で起訴か

【東京電報】疑獄會發行事件の取調べは昭完了したので松阪大阪檢事正は十七日午前十時三木檢事長を訪問して經過を一切報告し檢事長はこれに小山檢事總長を訪ひ處分に關する協議を行つたが志賀代議士は結局傷害罪で起訴される模樣である

鐵道省の親切標語

【東京電報】鐵道省では去る三月行つた親切週間に際し募集した親切標語はこの程應募約十萬六千通より一、二、三等選外佳作を選み十七日發表した

一等なし

二等(三十圓)互ひの親切互ひのよろこび 門司鐵道局 吉村清藏

二等(三十圓)旅行者より親切一つ 新潟驛 角田吾三

三等(十圓)親切にされた心で親切 大阪 由田茂

盡す親切つきぬよろこび 佐賀縣 野尻武雄

親切第一、明るい鐵道 新潟驛 田村尊雄

樂る旅客に喚ぶ親切 名古屋市 水谷駿

親切は旅する人の道しるべ 中山道雄

村民の前で屍體を見せた
犯人縊死事件に就て 張保安課長語る

【平壤特電】十六日午前十時頃平安南道成川郡靈泉面那禮里駐在所において取調べ中であつた強盜被疑者洪有鎭(二七)が縊死をとげた事件について張保安課長は語る

洪が縊死をとげた事について親類の者、二、三十名が誤解し駐在所へ屍體を解かせてくれと迫つた事は事實であるが同人はかれて素行惡く地元民であるから屍體をもつて訴へてゐた模樣である。十七日午前七時から駐在所で平壤地方法院中村檢事、保安課員、慈惠醫院の醫師により洪の親族や地元民の代表を立會させて檢屍を行つてゐる、もし怪しい點があれば解剖にふせられる筈であるが駐在所では同程に小騒ぎもなかつた程で洪は捕縛もかけてゐるまいかと思つてゐる、なほ附近民衆百名が駐在所を包圍したかの如く傳へられてゐるがこれは二、三十名のあやまりである

5―0 殖銀大勝
對鐵道戰

京城實業野球聯盟春季リーグ戰殖銀對鐵道局の第二回戰は十六日午後四時十五分から龍山鐵道運動場で擧行した、審判は川田、津島(鐵)の三氏

	一	二	三	四	五	六	七	八	九	計
殖銀(先)	0	0	1	1	0	1	2	0	0	5
鐵道	0	0	0	0	0	0	0	0	0	0

◇一回 殖銀辰井投手ゴロ市村右翼へ二壘打[illegible]

◇二回 殖銀加藤二壘ゴロ、高原三壘ゴロ[illegible]

◇三回 殖銀鈴木投手ゴロを投手取り一壘[illegible]

◇四回 殖銀全遊撃前に安打し、鐵道一[illegible]

◇五回 殖銀[illegible]

◇六回 殖銀李投手の足下を抜く安打[illegible]

◇七回 殖銀(鐵道杉浦退き熊代右翼に中堅となる)[illegible]

◇八回 殖銀李四球に出たが[illegible]

◇九回 殖銀那須四球[illegible]

殖銀(先)							鐵道						
[illegible]							[illegible]						

遞信勝つ

京城官廳團庭球聯盟リーグ戰第二囘遞信對總督官房の試合は十七日午後一時から遞信局コートにおいて開始兩軍大熱戰の結果遞信は三組の勝取で

遞信組		遞信軍
(第一ラウンド)		
大坂(辻井)	四―三	(竹森)(西田)
加藤(前野)	四―二	(佐藤)(文子)
竹内(川崎)	四―二	(中山)(佐藤)
戶川(鈴木)	〇―四	(服部)(三上)
小坂(張)	四―〇	(鈴木)(木下)
(第二ラウンド)		
元井(太田)	一―四	(服部)(三上)
加藤(前野)	一―四	(服部)(三上)
竹川(川崎)	一―四	(服部)(三上)
小坂(張)	四―三	(服部)(三上)

米作多收穫に成功 反廿二俵の增收

昭和四年度の全國米作多收穫共進會の成績によると千葉縣の北田仲三郎氏は反八石八斗三升八合即ち反二十二俵強を收穫し、岐阜縣で青木高助氏の七石九斗、升強、屆島縣で小川房太氏の七石八斗四升強、岩手縣で武藤岩一氏は七石四斗三升強を增收し共に稻作多收穫に大成功した。

今回同氏等の稻作法を見るに、何れも豐沃素式稻作法を行つて居る事は豐沃素式稻作法と云ふ一種の稻作法であつて、原素を各所に用ひて行ふ稻作法であつて、此の豐沃素を用ひて肥料の自給法を行へば、今迄使つて來た何百圓と云ふ金肥は殆んど不要となり、而も收穫の增收も出來るので、今各地で大好評である。

豐沃素の顧問者は東京小石川大塚仲町日本土地改良研究所であるから詳しき事柄は同所宛ハガキで申し込めば、豐沃素に對する說明書や實驗成績書類の參考書類を無料配布する由なれば早速申し込むがよい

毒の根きり

[illegible]

◎覺えず驚嘆の聲を漏らす五分間!

醫學博士が九名までも實驗推奬されて居る本器を、自分で祕密に局部へ安全に使用すると、目の前で三分間内に忽ち新鮮なる血液を局部へ旺盛に流注せしめ、十二分に膨脹を緊張せしめ由が的細胞の活動によつて神經機能を恢復せしめ、エンツデング作用を發生し、活力を横溢し、一同衞に發育する中に大がそ本器のメートルへ達されれ、同時に早漏、精神衰弱、遺精、夢精、早漏、インポテンツ、陰萎、不自然行爲の害等も、着々且實に確實に強大化せしむることは實驗者が證明する所である。

◎幸福生活のスタート

本器の實驗が一日遲いと一日の損だ、本器は遂には男と生れた甲斐あつて人生に樂しみの多くなる。

◎包莖 が何らかに直に治る

◎非賣品圖入說明書

東京新療法研究所

東京市淀橋町柏木[illegible]

大阪營業所 大阪市東區[illegible]

名譽大金牌受領 發明品博覽會

◎劃時代的の物理療法

男 性器の改造

大滿足! 弱小―强大化

天馬空を行く効驗

發明品特約店急募

月收五百圓確實

東京小石川[illegible] 村田製作所

斯道普及宣傳のため 正調尺八一本づゝ

無代進呈

『正則尺八の覺え方』

申込者二百名限り

昔から樂器の王とも云はれる尺八が吹くのに六ツかしいと云ふのは直接師匠から習はずに自己流でやる爲で尺八に限らず如何なる事でも順序を踏んで習へば一通りは誰でも覺えられるものです。

東京都 尺八速成會

公告

京城府北米倉町一〇六番地 京城府黃金町[illegible]

[illegible]

京城地方法院

朝鮮總督府判事 吉川[illegible]

支部長募集

忠愛義會

筆生募集

三友社書房

京日案内

ラヂオ 京城ラヂオ商會

下宿 まつや

女中

恩給

古本

恩給

女中

特別案內

邦文タイピスト募集

京城支店

三井物産株式會社

鋼鐵各種材料 瓦斯管カーバイト 土木用諸材料

內田商店

淋疾 黴毒 ぢ疾 花柳病科 婦人科 肛門病科

櫻井醫院

戀愛黑點

(74) 挿畫 嶺田弘

百貨店風景 (五)

謙子は牧師に氣づいて妹をはなれた。

『しばらくでございました。幸子の姉でございます。色々といつもお世話になりまして。』

『いや、わしこそ。今度は御地幸子さんの御世話になりますよ。東京につれて來て賤しい様な譯で』

幸子が姉に云つた。

『令姉さんのところへ先生とあがつたのよ。そしたらば、お越たと分つたので、追ひかけて來たよ。』

『さう。おひるはまだでせう。御一緒にいただきませう。』

謙子は千代子にめくばせしてから、主人役らしく牧師に云つた。

『先生、ではおひるを戴きませう。』

『それはどうも。』

謙子が先に立つた。幸子は敬父の身に添ひながら後についた。千代子は後ろに下る毛を氣にしながら歩いた。

『立派なものだな。これでは誰でも東京に來たがるのも無理がないわい。』

牧師は遠慮もなく大聲でいひながら食堂を見廻してあるいた。その田舎臭い老人を嫌ひもせずにいたはりながら、行く幸子を見ながら、千代子は感激して居た。

程よい空席子を辛うじて見つけて、謙子は皆を待つた。食堂に居る人々は此異様なブロックコートの老人と、洗ひ晒のあだつぽい千代子とのコントラストに氣を奪はれた。

幸が椅子に腰を下した時、謙子がメニューを牧師に見せた。

『何を召し上りますか。』

『あはゝゝ、田舎者には分らん。なるべく野蕃なものがいゝ。』

謙子は千代子と幸子とに小聲で相談して給仕女に食物を命じた。

謙子が思ひ出した様に牧師にいつた。

『御紹介します。この方は……』千代子に目くばせして。

謙子が一寸口ごもつた。千代子がそれをとつて落着いていつた。

『京田千代子と申します。』

謙子がほつとして續けた。

『郷里の教會の牧師さんです。』

牧師が頭を下げた。がしばらく手を胸にくんで考へて居た。

『いや、京田さんとおつしやるか。どうもお目にかゝつた方だ。』

謙子と幸子が千代子を見た。一瞬千代子の顏に浮かんだ狼狽の色がすぐに消えた。

『ねゝわたくし一度先生に教をうけに上つた事がありました。』

『うん、さうだつたな。いや思ひ出しましたよ。そして今は？』

『おかげ様で京田と申す者に嫁付きました。主人は唯今アメリカに參りますので、近くあちらへ私も参ります。』

『それは結構ぢや。神様はすべてを見て居らるゝ。』

牧師が態度からうなづいた。千代子は何も云はなかつた。謙子も幸子も一時好奇心をそゝられたが、千代子が眞顏なのできく譯にもならなかつた。

『幸ちやん、では今度は先生の御案内だつたの。』

『はい。』

と幸子は答へたが、後は押し默つてしまつた。

『……高山の耶で牧師さんをつれて來たのだ……』と謙子が考へて居た時、牧師は大きな聲で云つた。

『實は此老人師のおとがめをかうむつてな。……』と云ふのは一人娘に案出されちやつて、それで幸子さんをお叔父から拝借して出て來た様な譯ですよ。何分替さんのお加勢をお願します。』

圍棋新局 (76)

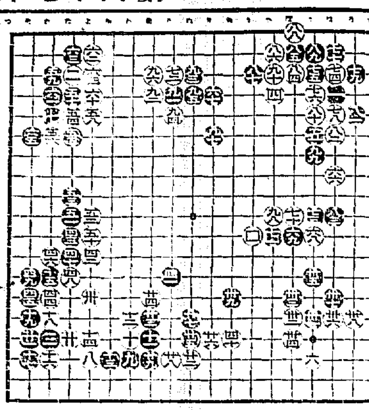

田山花袋氏とその作品 (上)

白石實三

霜木の倒るゝが如くして逝つた田山花袋氏は明治大正を通して、我文壇における大きな存在であつた。

氏の存在をかくも偉固たるものとしたのは、何よりも氏が一身を賭して成し遂げた自然主義運動についてである。日本における近代文學は明治初年、例の硯友社創業後にかすかながらもその曙光を現はし、それが明治十年西南戰役後やゝ形を調へて來て文學尾崎紅葉を生むに至つたのである。

田山花袋氏は、言はばさうした明治維新以來、世を風靡してゐた役伐の空氣が年とゝもに落着いてやうやく文學の勃興を見る頃、文學の仕事に眼を向け、文學的教養を積んだのである。氏は一面負けず嫌ひのきかぬ氣が横溢し、その素性のよく氏の藝術を生彩ある溌剌たるものたらしめてゐる。

何等則に少しの學歴もなく財力上の保障もなく、英獨の二ケ國語を確保して、よくトルストイやユーゴーの諸作品を我文壇に移植紹介した如き功績は一方において新文學の勃興を促すと同時に、日本とヨーロッパ諸國との文學上の交通にも多大の便宜を與へるに至つた。かくの如き氏の熱心さは、一面、精力的な生理的環境の所産であるといふよりも、常にある信念の下に、不撓不屈の努力を『文學の仕事』に傾倒してゐた何よりの證據といへやう。

文學は田山氏にとつては生活の總てゞあつた。氏は常に文學によつて人生は救ひ得るものだと信じてゐた。氏が作家を志して始めて發表した小説『瓜畑』は尾崎紅葉氏を訪問して『千紫萬紅』といふ雜誌に掲載されたのだが、二十一才の青年作家の小説としては、當時、眞面目な作風として一般から賞讃されたものであつた。

田山花袋氏の文學的生活はこの『瓜畑』の發表によつて始められたのであるが、氏は單に小説をかくために人生を考へ、あらゆる世の混亂の中に自ら突入して行つたのでなく『人生を斯くあらしめたい』熱望を以つて、冷やかにそれを觀察し、人間生活のあらゆる現象の中から醜悪と矛盾とを摘へ來てこれを分析し、解剖し、暴露してまざまざと讀者の前に眞の人間の姿を、生のまゝに見せてくれたのである。

氏の文學的教養は、しかし、この二十代にはまだ教養の時代を越えてはゐなかつた。氏は小説をかくことよりも、專ら語學の勉強と外國作品の飜譯に努力を集中してゐたやうである。また一方、生活の問題等もあつて、文學の仕事だけに携はることがなかなか許されなかつた。江見水蔭氏の紹介で中央新聞社に入つたのも丁度この頃で、氏が二十五歳の年であつた。

出版界

大鵬の巣にある頃 君塚勝彦著 文部大臣の推薦になる偉人の少年時代を精錄したもの立志奮鬪の話、後人を起たしむる種類のものを集めてある。世の少年少女に味讀をすゝめる。四六判二百六十七頁(東京市外千駄ケ谷 田赤術協會發行 一圓)こども讀物出版

讀者から

▲子の父母たる御同感に堪へません私も幼少の頃兩親に死別して厳しい伯母に育てられ中學教員に嫁しいふにもいへぬ苦勞夫は酒くせ惡く嫉妬深く難暴極まいゝ様なく死を決した事もいく度か判りませんでした。たゞ子の愛にひかれて出來ない辛樽をしてまゐりました。數年前夫は酒に命をとられました。その後は辛くて泣く事はありませんが心細さ淋しさいひ様もありません、さりとて狂暴な夫世にあらば困りもせんに、つくづく人生の悲慘を感じます子供に不自由させまいと日々を勵めて居ます(不幸な女)▲近來カフエーの改善、或は取締りをその筋は勿論、識者間にも盛んに唱へられてゐるが、これカフエーが民心を惡化するや、否むしろ國民がカフエーを惡化せしむるにあらざるや、世の當局者よ、或は識者よ、今一歩を目ざめて、國民精神の頽落を向上せしむるにあらずんば、としてはカフエー改善は望られなきかに感ぜらる。一に民心の向上、精神の作興につとめ、しかして、その實績を舉げられんことを願ふ(津森生)▲〇計課に居る。猥若よ、人間は人間らしく取扱つたらどうだ。俺は先日暫く檢查で内地へ歸るため旅費を貰ひに行つた者だが、あのときの君の言語動作はどうだつた、以後注意したまへ(龍山生)▲内巖山樣、古い麥酒瓶を洗白洗滌するには先づ適量の濃マンガン酸加里液と液の水溶液を作り置き、第一に粕子の器壁をよく落した後ザツト清水を瓶ブラシにつけて漂白すべき個所を退らし、第一の溶液を限なく擦り込み、暗紫色に變つたら直ちに第二の蓚酸溶液でその上から同じく瓶ブラシで擦り込むと新品と同じに純白になりますから清水で更に右の溶液を洗ひ落し、一度強い陽手しにあてザツト水乾きしてから落します。リボンにはなるべく變液をつけぬ様にせぬと失敗します。藥品は雁價ふものです(退屈生)▲ベルギー、ブラジル、カナダ、チリー、キユバー、チエツコスロバキア、エヂプト、リベリア、フユツメー、フインランド、ポルトガル、ロシア、外國切手(スタムプ有)御持の方は相當の價格でおゆずり下さい([illegible])

中央館 マキノキネマ
蛙は蛙 全五巻
日本巖窟王 前後篇 十巻
大正館
ひらられぬ人 七巻
紅蓮淨土 九巻
東亞倶樂部
熱血
浪花館
銃聲
三家合同大一座

絶佳香味 ホシ大ソース 市内各食料品店ニアリ

徽章 メダル 賞牌 旗 各種 大久保眞敬商店 京城府黄金町三丁目

皮膚泌尿花柳病 醫學博士 渡邊晋 京城黄金町入口 日本生命裏 診察 十二時半マデ及ビ夕刻

青寫眞界の革命 理研 陽画感光紙 財團法人理化學研究所發明 滿鮮總代理店 吉村商會 見本カタログ進呈

手輕に簡に迅速に治癒の目的を達する最新藥 ヘルミチン 坐藥 軟膏

京城府旭町 御料理 電本三九一一番

營業課目 米穀 雜貨 貿易 朝鮮南浦 新井新藏商店

學費引下 公認 中央自動車學校 エンパイヤ自動車學校

氣づいた時に五日のためだぞと 絶對有効 りん病 ルーベリ 大阪市南久太郎町 竹村製劑所

株式會社 安田銀行 京城支店 資本金 壹億五千萬圓 京城府本町二丁目

肩凝、腰痛、關節炎 或は歯痛、耳下腺炎 扁桃腺炎等に 濕布に優る エキホスの塗布は、最も合理的理學療法として推奨せらる 全國藥店にあり エキホス エキシカ・ホスピン合併改良品 武田長兵衛商店 塩野義商店 二巴合名會社 EX-N-150

滿場一致可決！ 頭痛にはノーシン

味覺の世界の横行獨歩者 ヘルメス ウヰスキー HERMES

醫學博士 佐藤小五郎 内科一般 特に 呼吸器病 循環器病 京城本町二 佐藤内科院

創立明治參拾貳年 倉庫業兼營 京城府南大門通 株式會社 朝鮮商業銀行

金線ミルク 舶來品より優良にして 新鮮なる國産煉乳 到る處の藥店に販賣す

池田の甘栗 完全なる冷藏裝置により年中新鮮な優良品を提供します 京城驛前 池田商會

京城府明治町二丁目 中島病院 内科 小兒科 院主 中島貞信

尼ケ崎汽船 仁川出帆 高杉回漕部
森信汽船 仁川出帆 森信汽船株式會社
大阪商船 仁川出帆 朝日組回漕部
嶋谷汽船 仁川出帆 協同海運株式會社
山下汽船 仁川出帆
定期出帆 朝鮮郵船 博多航路 成北丸
仁川汽船 仁川出帆 仁川汽船株式會社
朝鮮汽船出帆廣告
日本郵船出帆